FUNDADOR
J. E. de Macedo Soares

Diario Carioca

DIRETOR
Danton Jobim

ANO XXXV — N.º 10.778 — RIO DE JANEIRO, SEXTA-FEIRA, 3 DE MAIO DE 1963 — PREÇO: CR$ 15,00

Jango espera que o Congresso decida bem sôbre mensagens das reformas

★ ★ ★ ★ ★ ★ ★ ★ ★

EUA vão estudar proposta brasileira de desnuclearização

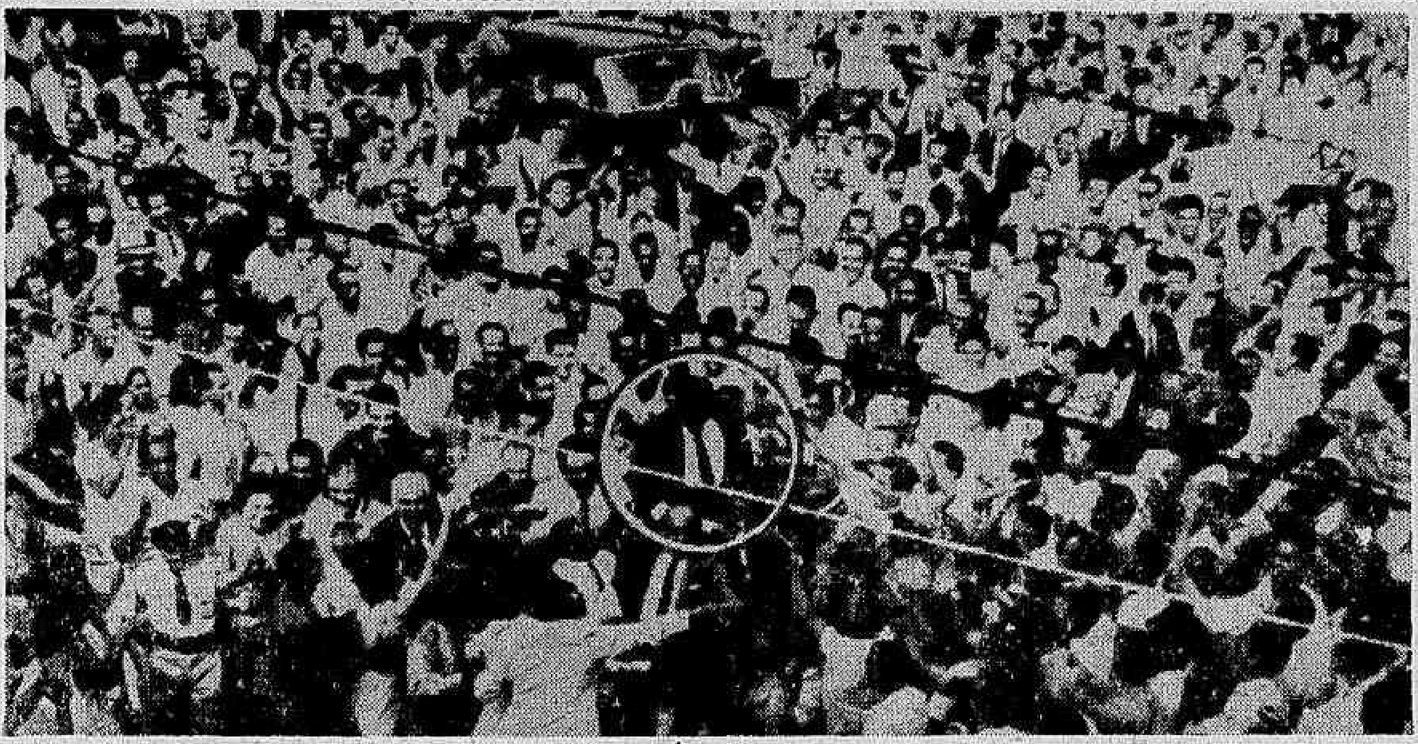

O chefe do Govêrno é carregado em triunfo pelo povo, à saída do Congresso Nacional dos Trabalhadores na Indústria. Adiante, aparece dirigindo-se à massa popular

Uma experiência de educação em massa

O GOVÊRNO federal nunca se preocupou sèriamente com o problema da educação em massa do povo brasileiro. Como em todos os países subdesenvolvidos, a educação, entre nós, tem sido privilégio de uma pequena minoria. E mesmo a alfabetização pura e simples incide sôbre uma área muito restrita de nossa população, que apresenta um vergonhoso índice de iletrados.

Ùltimamente, é certo, lançou-se um plano educacional de vulto, cujos resultados ainda não se podem ver, mas que tem ao menos o mérito de uma tomada de posição ante a necessidade da adaptação do nosso aparelho educativo às condições de um país em rápido desenvolvimento.

ESSA tomada de posição corresponde a uma tomada de consciência do problema por entidades particulares. As grandes indústrias instaladas no Brasil começam a perceber que não podem continuar indiferentes ao esfôrço para a formação de técnicos em número cada vez maior, a qual não pode depender exclusivamente dos governos.

Tais especialistas, entretanto, não se improvisam; preparam-se sôbre um fundo de cultura geral propiciado pela educação secundária.

DAÍ a enorme importância de que se reveste uma iniciativa como a do sr. Gílson Amado inaugurando, no Canal 9 da TV, a sua "Universidade Sem Paredes". E' uma grandiosa tentativa de aproveitar a televisão para o ensino-em-massa racionalmente organizado. Eis uma solução revolucionária, de que o Brasil será no mundo um dos pioneiros.

NÃO se trata de oferecer cursos esporádicos e de mera extensão, mas de cursos regulares. Não é um curso de conferências, mas de aulas reais, ministradas por professôres autênticos.

Os testes feitos na inauguração revelaram trechos de lições magistralmente executadas, em estilo moderno e atraente, com eficiente motivação, como se diz em linguagem pedagógica.

ESSA imensa escola livre, em que se matricula quem quer e a cujas aulas assiste quem o desejar, poderá constituir um extraordinário sucesso didático, desde que um cuidadoso planejamento preceda a tôdas as fases dos cursos. As reações do público interessado indicarão quais as emendas que se deverão fazer nos planos de cursos e nos métodos empregados pelos professôres.

TEMOS a impressão de que a iniciativa de Gílson, apoiada pelo sr. Rubens Berardo, sem cujo espírito público a obra seria impossível, vai marcar o início de uma nova era em nosso movimento educacional.

Outros palmilharão dentro em pouco a estrada aberta por êsses dois beneméritos, que realizam, com patriotismo e desinterêsse, uma experiência única no Brasil e talvez no mundo.

DANTON JOBIM

Goulart aceita 60%. para civil e militar

O presidente João Goulart embarcará hoje para São Paulo e, de lá, irá ao Paraná, a fim de ser homenageado pelo Rotary Club paulista e por trabalhadores paranaenses.

Ontem, o sr. João Goulart passou o dia no Palácio das Laranjeiras, em despacho e em audiências, tendo almoçado com os ministros Antônio Balbino e San Tiago Dantas, da Indústria e Comércio e da Fazenda, respectivamente, e com o deputado Oliveira Brito, líder da Maioria na Câmara.

ASSUNTOS

Durante o almôço, o sr. João Goulart manifestou sua disposição de atender às reivindicações dos servidores civis e militares declarando-se simpático e que o reajustamento salarial se faça na base máxima de 60 por cento. O sr. Oliveira Brito ponderou ser êste o percentual mais exeqüível, não só porque o custo de vida subiu nessa proporção no último ano, como também porque na Câmara, vastos setores parlamentares se mostraram inclinados a atender ao funcionalismo, civil e militar.

O ministro da Fazenda, entretanto reclamou a necessidade de ser feita compensação para a nova despesa, salientando ser pessoalmente partidário de que se faça um empréstimo compulsório atingindo as pessoas jurídicas e tendo por base o pagamento do impôsto de renda.

Em seguida, o presidente da República conferenciou com o ministro Amaral Peixoto e com os srs. Roberto Marinho, Leão Gondim, José Cândido Ferraz, Paulo Ferraz e João Dantas.

MINISTÉRIO NÃO MUDA

Fontes do Palácio das Laranjeiras informaram ontem não ter qualquer fundamento notícia segundo a qual o sr. João Goulart estaria cogitando da reforma do seu Ministério e acrescentaram que "nada há que possam autorizar a especulação".

TEMPO: Bom, com nebulosidade variável.
TEMPERATURA: Estável.
VENTOS: Quadrante Este, fracos.
MÁXIMA: 32,5 (Bangu).
MÍNIMA: 19,2 (Santa Teresa).

Zona desnuclearizada seduz Dep. de Estado

WASHINGTON — Após qualificar de "interessante" a proposta formulada pelo Brasil, Bolívia, Chile, Equador e México, no sentido de tornar a América Latina uma zona livre de armas atômicas, o Departamento de Estado norte-americano afirmou que seu país acompanhará minuciosamente a reação dos países aos quais foi dirigido o apêlo.

Indagado pelos jornalistas sôbre qual fôra a reação do referido Departamento com relação às mensagens enviadas pelo presidente João Goulart aos presidentes de 15 Nações latino-americanos, o sr. Lincoln White, secretário de Imprensa, disse que "a questão da restrição do armamento nuclear é a de impedir que tais armas se difundam é, também, de maior interêsse para os EUA, e importa sumamente à segurança mundial "porém que não seria feito nenhum comentário antes de ser estudado o seu texto.

NA ONU

Por outro lado, os embaixadores dos cinco países solicitantes junto à ONU, entregaram ao secretário-geral daquele organismo a declaração de seus presidentes — considerada como prólogo de um debate da questão na assembléia geral —, que é a renovação de uma proposta já apresentada pelo Brasil no ano passado.

Segundo os observadores o principal motivo que leva os cinco países a apresentarem tal medida é o caso de Cuba, a fim de impedir a volta das armas soviéticas àquela ilha do Caribe.

EM GENEBRA

Na Conferência do Desarmamento, em Genebra o embaixador brasileiro Josué de Castro declarou aos jornalistas que o Brasil e o México pretendem apresentar a proposta das cinco nações à referida Conferência, na próxima segunda-feira .(TRP-DC).

Forum Lindolfo Collor

A partir de anteontem, importantes teses sôbre a reformulação das leis trabalhistas estão sendo examinadas no Forum de Debates Lindolfo Collor, instalado no salão nobre do Palácio Tiradentes, com a presença do ministro Almino Afonso e do procurador-geral da República, sr. Evandro Lins e Silva.

Líderes do proletariado, autoridades do Ministério do Trabalho e dirigentes patronais têm relembrado a personalidade do patrôno do conclave, que foi o primeiro-ministro do Trabalho no Brasil, codificador das leis trabalhistas e precursor da Previdência Social. Será debatida, hoje, a implantação da Central Sindical (Reportagem na 6a. página).

Dominicanos querem rompimento da OEA com Haiti

SÃO DOMINGOS, PÔRTO PRÍNCIPE e WASHINGTON — O presidente da República Dominicana disse ontem, que o seu govêrno vai pedir a OEA o rompimento da Organização com o Haiti, invocando o Tratado de Defesa Interamericano do Rio de Janeiro, que já foi citado pela missão pacificadora na disputa dominicano-haitiana.

Procedente da capital haitiana, a Comissão da OEA chegou ontem à capital dominicana, onde continuará sua investigação e regressará a Washington para informar ao Conselho, constituído como órgão de consulta, que é equivalente a uma conferência de ministros, que dura de dois a três dias.

BRASIL PROTESTA

O Brasil e os Estados Unidos protestaram, enèrgicamente, hoje, pelos abusos cometidos contra a imunidade de seus diplomatas destacados no Haiti, ao passo que a situação interna dêste país dos Caraíbas tomava uma feição nova e séria.

A Itália também apresentou oficialmente seu protesto à Chancelaria do Haiti pelas vio-

(Conclui na 3ª página)

No 1.º de Maio

'Paz social não existe sôbre miséria popular'

"De minha parte podem estar certos de que continuarei lutando com tôdas as minhas fôrças para que as Reformas de Base ora no Congresso se tornem realidade em nossa Pátria, pois não se pode jamais construir a paz social em nenhum país sôbre a miséria da classe operária, e muito menos com o esmagamento da classe rural" — afirmou o presidente João Goulart perante a grande massa popular concentrada na Praça da Bandeira, durante as comemorações do Dia do Trabalho, após ter participado do almôço oferecido pela CNTI, por motivo do encerramento do II Congresso Nacional dos Trabalhadores na Indústria.

A fala presidencial aos trabalhadores foi feita de improviso na rampa de acesso ao refeitório do SAPS, depois de ter sido inaugurado o Supermercado do Trabalhador. Acrescentou o chefe do Govêrno, na ocasião, desejar que "todos os brasileiros possam participar, também, das riquezas da sua Pátria e que essas mesmas riquezas não constituem privilégios de pequenas minorias, mas sejam realmente riquezas nacionais e, portanto, que o povo delas possa participar".

POSIÇÃO DE VANGUARDA

Momento dos mais aplaudidos nas comemorações do "Dia do Trabalho" realizadas no Rio, foi quando o presidente João Goulart disse que "confiava nos trabalhadores brasileiros, porque êles assumiram uma posição de vanguarda em tôdas as campanhas em favor do Brasil e de tôda população brasileira" e que "o Executivo já havia cumprido sua missão quanto às reformas reclamadas pelo povo brasileiro, cabendo agora ao Congresso decidir sôbre as mensagens que lhe foram enviadas pelo govêrno".

CONSCIENTES

"Tenho a certeza — prosseguiu Jango — de que os trabalhadores estão plenamente conscientes da grave responsabilidade que lhes cabe na aprovação dessas medidas, de fundamental interêsse para a nação brasileira".

E ressaltou: "Estou certo de que que os trabalhadores na sua luta democrática, têm plena consciência da grave responsabilidade que lhes pesa sôbre os ombros nesta caminhada do nosso país pela emancipação econômica e por melhores condições de vida para o nosso povo, especialmente para as multidões de brasileiros que vivem marginalmente da nossa sociedade, no interior da nossa Pátria, que são os trabalhadores rurais".

O presidente João Goulart disse à massa trabalhadora que estava "plenamente solidário com as reformas, pois as entendo eu e todo meu govêrno indispensáveis ao desenvolvimento nacional".

CONFIANÇA

"Trago, trabalhadores brasileiros — prossegue JG — neste momento, a minha mensagem de confiança no futuro do nosso país, e espero que todos vocês, da tranquilidade de seus lares, examinem, sem paixão e com frieza, a caminhada que realizamos nestes últimos anos".

"Conquistamos passo a passo, pela luta, pela coragem do povo, e dentro da ordem legal, as etapas que constituem reivindicações fundamentais da população brasileira. Êste espetáculo (referiu-se à presidente à grande manifestação que recebia dos operários). de um presidente poder falar com esta simplicidade e esta tranqüilidade à classe operária, já representa um avanço extraordinário e, acima de tudo, mostra um Brasil em que o govêrno e o povo irmanam-se na luta pelas reivindicações populares".

MISSÃO CUMPRIDA

Declarou o presidente João Goulart: "Poderiam perguntar-me agora os trabalhadores se ainda são apenas palavras aquelas nossas mensagens que juntos defendíamos em todo o país. Respondo com a consciência tranquila, que os compromissos das praças públicas também foram cumpridos".

"A missão que cabia ao Poder Executivo, esta já foi executada com as mensagens que se encontram no Congresso Nacional, especialmente aquela que se refere à mais sentida reivindicação do povo brasileiro: a reforma agrária".

POLÍTICA EXTERIOR

«Falávamos — prosseguiu — também, da necessidade de mantermos relações comerciais com todo o mundo. Hoje, podemos afirmar, também, que estas tese já constitui para nós uma realidade. O Brasil, independente de preconceitos, já ne-

(Conclui na 3ª página)

★ ★ ★

Anunciado levante em Cuba

Página dois

★ ★ ★

LOMANTO NEGA: "NÃO ASSINEI O MANIFESTO"

Página três

★ ★ ★

Almino contra falsos jornalistas

Página seis

★ ★ ★

COMBATE ÀS LUTAS DE BOXE

Página três

1o. de Maio internacional

MOSCOU, WASHINGTON, HAVANA, BERLIM, LISBOA e MADRI — Das festividades do 1.º de Maio, no mundo podem-se destacar: Fidel Castro foi mais uma vez aplaudido pelos soviéticos; um operário português e vários policiais foram feridos num tiroteio; Raul, irmão de Fidel, disse que qualquer invasão ao seu país será revidada com o maior potencial atômico da terra e Franco compareceu às manifestações sindicais.

Por outro lado, em Washington, anunciava-se que depois de retirar de Cuba seus projéteis de alcance intermediário, Kruchev calcula que já não é necessário manter tropas ali para evitar o risco de uma responsabilidade cubana. Acredita-se que o governador soviético considerava que as tropas representavam uma propaganda adversa.

DESORDENS EM PORTUGAL

Um operário português morreu e vários policiais ficaram feridos em um violento tiroteio verificado anteontem, à noite, em Lisboa durante uma manifestação.

O Ministério do Interior comunicou que, à noite de ontem, formaram-se desordens nos bairros baixos de Lisboa e que a polícia foi recebida a tiros.

Aos gritos de "liberdade de imprensa" os manifestantes apedrejaram a administração do "Diário de Notícias". resto de Portugal não se registraram incidentes, informou o Ministério. (DPA TRP-DC)

CASTRO VIU JOGOS

Mais de cem mil cidadãos soviéticos ovacionaram, hoje, o primeiro-ministro cubano, Fidel Castro, por ocasião do encerramento dos três dias feriados nacionais e durante os quais se levaram a efeito os tradicionais festejos do 1º de maio.

Em seu uniforme de batalha, Castro parecia tão disposto como qualquer atleta, quando recebeu saudações e vivas da multidão congregada no grande Estádio de Lenine para assistir à abertura oficial da temporada atlética de Verão.

Durante a manhã, Castro fêz uma visita ao vice-primeiro-ministro, Anastas Mikoyan, e sua família, que receberam presentes trazidos de Cuba.

(Conclui na 3ª página)

Apetite voraz

Nova derrota

O selecionado brasileiro sofreu ontem sua terceira derrota em campos europeus, perdendo por 1 tento a zero do escrete holandês. O jôgo, realizado em Amsterdão, foi presenciado por cêrca de 50 mil pessoas. A radiofoto da UPI mostra o goleiro Gilmar numa de suas muitas intervenções. (Ler na 10ª página)

Cuba: levante militar contra Fidel em junho

MIAMI — Elementos da Junta Coordenadora do Levante Nacional, sem se identificarem, afirmam que haverá um levante armado em Cuba em junho, quando se constituirá um govêrno da República em Armas. No próximo dia 20, disseram, será divulgado o nome do sucessor do sr. Fidel Castro.

A declaração, divulgada nesta cidade, diz-se assinada "em algum lugar de Matanzas" e afirma que o nôvo govêrno se constituirá "na primeira porção de território cúbano libertado que ofereça o mínimo de condições".

GABINETE

Também se anuncia a formação de um gabinete, no qual estarão figuras da vida pública de Cuba. Cinco dos cargos ministeriais serão ocupados por elementos que vivem atualmente na ilha, embora não se conheçam seus nomes.

Enquanto isso o Conselho Revolucionário de Cuba deplorou a rotura de suas relações políticas e financeiras com o govêrno dos Estados Unidos, expressando esperanças de que êsse reconsidere sua atitude.

'Barbeiragem' no bigode de MacMillan

LONDRES — Nos últimos dias do mês passado, os mais chegados auxiliares do primeiro ministro britânico MacMillan notaram algo diferente em seu rosto, sem atinarem com a causa dessa transformação. Por fim, alguém percebeu que o bigode de MacMillan apresentava um corte não habitual surgindo logo como sempre acontece em tais casos os que o congratulavam pela inovação.

Foi quando MacMillan se viu obrigado a explicar a causa da modificação, contando que seu barbeiro entregue ao seu trabalho mas preocupado com as alusões do primeiro-ministro à situação internacional cortara mais do que devia o lado esquerdo do bigode tendo a seguir de fazer o mesmo com o outro lado. Concluindo MacMillan acrescentou: "Como vêem não se trata de uma nova moda que eu esteja querendo impor mas sim de simples "incidente de barbearia" (ANSA-DC).

Bombas «H» francêsas

PAPEETE (Tahiti) — Dentro de três anos estará pronto o centro de experimentação de bombas de hidrogênio francês, no Pacífico, afirmou o general Thiry em uma entrevista à imprensa em Papeete, onde dirige os trabalhos de construção do centro. A França estacionará entre 2.000 e 3.000 homens em Tahiti, para a base de experiências. (DPA-TRP-DC)

Saída de Churchill: consternação geral

LONDRES — A informação divulgada nesta cidade de que Sir Winston Churchill, a maior figura parlamentar da Grã-Bretanha no século atual, não disputará a reeleição como deputado trará indubitàvelmente grande tristeza para seus colegas de todos os partidos. A notícia, todavia, não causará grande surprêsa pois, desde o acidente em Monte Carlo, no dia 28 de junho, quando quebrou a coxa esquerda, a sua retirada fôra considerada quase inevitável.

A idade — Sir Winston conta 88 anos — e a doença tornavam claro que seria difícil para êle suportar a tensão de uma campanha eleitoral, mesmo que resolvesse fazê-la abstendo-se de discursos. Sir Winston ingressou no Parlamento em 1900, nêle passando mais de 60 dos seus últimos 63 anos. Nesse período, desempenhou quase todos os cargos ministeriais, dando à Câmara dos Parlamentos um brilho que jamais tivera antes.

"SANGUE, SUOR E LAGRIMAS"

Muitos dos seus discursos passaram, como tantas das palavras de Shakespeare a fazer parte do linguajar comum. As suas melhores orações, todavia, foram pronunciadas dentro de um período comparativamente curto, em 1940, quando os acontecimentos da guerra o ergueram à posição de primeiro-ministro.

No dia 13 de maio dêsse ano, no assumir o mais alto cargo de sua nação, êle nada tinha a oferecer ao povo britânico senão "sangue, suor e lágrimas". Menos de um mês depois, durante a crise de Dunquerque, suas palavras ecoaram por tôda a nação britânica: "Lutaremos nas praias e nas pistas de pouso, lutaremos nos campos e nas ruas, lutaremos nas colinas. Jamais nos renderemos"

"NUNCA TANTOS DEVERAM TANTO..."

Pronunciou êle outra grande frase durante a Batalha da Grã-Bretanha quando um pequeno número de aviadores britânicos enfrentou a esmagadora superioridade da fôrça dos bombardeiros alemães: "Nunca, na esfera da coragem, tantos deveram tanto a tão poucos".

Há poucas semanas, Sir Winston tornou-se cidadão honorário dos Estados Unidos. Em Washington, o mundo oficial recebeu "com compreensão, mas profundo pesar" a notícias de sminente retirada da Câmara dos Comuns.

Na Nova Zelândia, o primeiro-ministro Keith Holyoake, comentando a notícia, disse que "o nome de Sir Winston merece lugar especial de honra não apenas em Westminster, mas em todos os lugares onde homens livres lutam pela causa da liberdade".

Prosseguiu êle dizendo que a decisão de Sir Winston de retirar-se da política "seria recebida com pesar por todos que com êle serviram na Commonwealth" e que "a lembrança de sua figura impressionante no decorrer de muitos anos perdurará muito depois de sua retirada da vida pública" (BNS-DC)

RAU ganharia mais uma adesão: Argélia

CAIRO — Segundo alguns órgãos de imprensa egípcios, a Argélia aderirá à nova Federação árabe. O semanário "Al Massawar" atribui uma declaração nesse sentido ao presidente argelino Ben Bella, o qual teria acrescentado que o eventual pedido do Marrocos de aderir à nova RAU não influiria na decisão da Argélia.

O referido semanário, cujas informações procedem da agência "MEN" afirma também que Ben Bella retribuirá pròximamente a visita que o presidente Nâsser realizará à Argélia.

MANIFESTAÇÕES

Segundo informou o jornal cairota "Al Goumhouria", em Jedda, na Arábia Saudita, teria havido grandiosas manifestações em prol da união do país com a RAU.

ATENTADO

A imprensa cairota informou sôbre um suposto atentado fracassado, na Jordânia, contra o primeiro-ministro Smarif Nâsser. Segundo a agência oficial egípcia, em uma informação de Beirute (Líbano), um homem fêz sete disparos sôbre o primeiro-ministro, não conseguindo todavia atingi-lo. A agência afirma que a polícia jordana não conseguiu deter o terrorista. (ANSA-DPA-TRP-DC)

EUA: 14 nações querem neutralidade do Laos

WASHINGTON e VIETIANE — O sr. Averell Harriman, subsecretário de Estado para Assuntos Políticos, declarou que os Estados Unidos não só acreditam em que o Laos deve ser independente e neutro como também integrado e unificado. "Esta é — acrescentou — a essência dos acôrdos sôbre o Laos assinados por 14 Nações, no ano passado, em Genebra".

Harriman ao regressar de Moscou trouxe uma mensagem do primeiro-ministro Nikita Kruchev ao presidente John Kennedy, prometendo não poupar esforços para garantir a neutralidade do Laos.

COM RESERVAS

Com reservas aceitou hoje o govêrno norte-americano a proposta das fôrças laosianas pró comunistas "Pa-Thet Lao" de formar uma comissão mista para superar os conflitos surgidos no reino asiático entre pró-comunistas.

O porta-voz do Departamento de Estado disse que os Estados Unidos aceitariam se suas atividades limitassem as competências da Comissão Internacional de Contrôle (Polônia, Canadá e Índia).

O primeiro-ministro neutralista, Souvanna Phouma, declarou hoje que a crítica situação dos Laos está "entrando em uma fase construtiva" para a restauração eventual da paz.

Souvanna fêz esta declaração ao voltar a esta capital de outra conferência com o chefe da Facção Filocomunista Pathit Laos, príncipe Souphanouvong, na Planície de Jars. (IPS-TRP-UPI-DC)

Rusk ouviu Pasquitão antes de ir a Nehru

KARACHI — Poucas horas antes de partir para Nova Deli, onde se entrevistará com Jawaharlal Nehru o ministro do Exterior norte-americano Dean Rusk palestrou, ontem, com o presidente do Paquistão Mohamed Ayub Khan, sôbre os problemas da "guerra fria" entre a Índia e o seu país, especialmente sôbre Cachemira.

No encontro, que teve a duração de duas horas, abordaram-se as questões do desenvolvimento político do Oriente Próximo, especialmente, com respeito às futuras conseqüências de semifracasso da conferência ministerial.

AJUDA MILITAR

Círculos chegados a Ayab Khan asseguram que êste manifestou a Dean Rusk que a China Popular não mantém projetos agressivos, obtendo como resposta que, em Nova Deli, será anunciada pessoalmente a política norte-americana diante da Índia, antes de se dar início a seu programa de ajuda militar a largo prazo.

Durante a conferência da CENTO, o Paquistão mostrou-se desapontado, evidenciando seus ressentimentos, repetidas vêzes, pela ajuda militar ocidental à Índia, contra a agressão chinesa do ano passado no Himalaia.

NO CENTO

Nas sessões a portas fechadas celebradas no conselho ministerial do CENTO (pacto defensivo ocidental), aprofunda-se o antagonismo entre o Paquistão e os representantes do Ocidente (Estados Unidos e Inglaterra).

Segundo fontes bem informadas, o ministro do Exterior do Paquistão, Zulfikar Ali Bautto, defendeu a China Comunista contra as acusações de haver feito às vêzes de agressor contra a Índia, e culpou simultâneamente a Índia de ter provocado o conflito com Pequim. Bhutte se opôs obstinadamente à ajuda militar à Índia.

Nos círculos ocidentais reina a impressão de que o Paquistão considera que suas alianças militares ocidentais (CENTO, SEATO e o acôrdo bilateral com os Estados Unidos), simplesmente como escudo protetor contra a Índia, e subordina a seu "pesadelo indiano" o verdadeiro objetivo dessas alianças que é a dissuasão de agressões comunistas.

As controvérsias entre o Paquistão e o Ocidente, desenvolvidas nos bastidores, já transpareceram nos discursos de inauguração: Dean Rusk (Estados Unidos), o Lord Douglas Home, Inglaterra), puseram de manifesto que a CENTO foi concebida como escudo contra o perigo de uma expansão comunista. (IPA-TRP-DC)

CIA. NACIONAL DE NAVEGAÇÃO COSTEIRA

AUTARQUIA FEDERAL

ESCRITORIO CENTRAL — Avenida Rodrigues Alves, 313-331 — Tels.: 43-3424 e 23-2211 — AGENCIA DE FRETES — Rua São Francisco da Prainha 10 — Tel.: 23-5542 — AGÊNCIA DE PASSAGENS — Rua Sacadura Cabral, 80 — Tel.: 23-5542 — ARMAZENS (entrega e recebimento de cargas) — Cais do Pôrto — Tels.: 43-5183 e 43-5072 — ARMAZEM 13-A — Cais do Pôrto.

NOTA — Mantemos o tráfego mútuo para os portos além de Belém com o SNAPP.

SUL	NORTE
«RIO MARACANÃ» (CARGUEIRO) Saira para: SANTOS - RIO GRANDE e P. ALEGRE	«ITAHITE» (MISTO) Sairá para: SALVADOR — MACEIÓ — RECIFE — FORTALEZA — SAO LUIS — BELÉM
«ROSA DA FONSECA» (PASSAGEIROS) Sairá para: SANTOS — RIO GRANDE — MONTEVIDEU — BUENOS AIRES	«ANNA NERY» (PASSAGEIROS) Sairá dia: 7/5/63 às 10 horas para: SALVADOR — RECIFE — FORTALEZA — BELEM.

OBSERVAÇAO: As cargas serão recebidas até à vespera da saida do vapor.

Diário no Mundo

Barco chinês torpedeado

TÓQUIO — As autoridades marítimas japonêsas se esforçam para esclarecer o mistério do afundamento de um barco mercante da China Comunista, cuja tripulação alega que a embarcação foi torpedeada três vêzes por um submarino de nacionalidade desconhecida. O incidente ocorreu no Mar Amarelo.

Os funcionários japonêses se mostram céticos acêrca da versão de que o mercante "Leap Forward", de 11.432 toneladas tenha sido torpedeado, havendo a tendência a acreditar na possibilidade do barco ter se chocado com alguma mina lançada ao mar durante a Segunda Guerra Mundial. (UPI-DC)

Edith Piaf melhor

PARIS — Está fora de perigo a cantora Edith Piaf, atacada de bronquite desde o dia 10 do mês passado, disse fontes do hospital desta capital onde ela está internada. Acrescentaram que a artista deverá permanecer no hospital pelo menos uma semana mais. (UPI-DC)

Protesto contra EUA

MOSCOU — Cuba protestou junto ao govêrno dos Estados Unidos pelo bombardeio "pirata" de uma fábrica cubana, disse hoje a agência de informações "Tass". Acrescentou que a nota foi enviada a Washington por intermédio da Embaixada Tcheco-Eslovaca nessa cidade. (UPI-DC)

Derrotas políticas

LONDRES — O marechal-de-campo lord Montgomery exortou ao govêrno para que mantenha a fôrça nuclear dissuasiva "a fim de demonstrar claramente que não somos tigres de papel". Disse que as Fôrças Armadas Britânicas ganharam militarmente duas guerras mundiais em cooperação com seus aliados, "porém em ambos os casos as perdemos pollticamente e a situação atual do mundo assinala trágicamente êsse fato" (UPI-DC)

Acordos EUA-MEC

BRUXELAS — Robert Marjolin, vice-presidente da Comissão Executiva do Mercado Comum Europeu, partiu de Bruxelas para Washington, onde discutirá com os dirigentes norte americanos os problemas relativos às futuras negociações aduaneiras entre os Estados Unidos e a Comunidade Econômica Européia. (ANSA-DC)

Submarinos para a Índia

NOVA DELHI — Para celebrar conversações com o primeiro-ministro indiano, Jawaharlal Nehru, O ministro de Defesa chegou a esta cidade lord Mountbatten, chefe do Estado Maior Britânico e primeiro governador Geral depois da independência indiana. Ainda que o lord tenha declarado que sua visita "é essencialmente privada" calcula-se que se examinará as necessidades da Marinha da Índia, sobretudo no que toca a submarinos. (DPA-TRP-DC)

Submarinos atômicos

MOSCOU — O "Pravda" revelou que a União Soviética possui submarinos de propulsão atômica, armados de torpedos com cabeça nuclear. O jornal não fornece outros detalhes. (ANSA-DC)

OES muda de nome

PARIS — Em panfletos enviados a todos os dirigentes da OES, René Sergent se proclama sucessor do ex-"premier" Georges Bidault eixlado no Brasil, dizendo haver trocado o nome da organização para "Conselho Nacional da Resistência"

Sergent escapou até agora de tôdas as batidas policiais efetuadas para prendê-lo. (DPA-TRP-DC)

Negociações sôbre EFTA

LONDRES — Um porta-voz do "Foreign Office" definiu "extremamente úteis" as conversações anglo portuguêses Estas se realizaram em Londres, nas últimas 24 horas. O porta-voz informou que a conferência mantida entre Edward Heath, lord do sigilo privado e Corrêa de Oliveira, ministro de Esado examinou as negociações bilaterais entre membros da EFTA (Associação européia de intercâmbio livre). Negociações do mesmo tipo foram mantidas pela Inglaterra com a Noruega e a Dinamarca. (ANSA-DC)

Desmentido o atentado

BEIRUTE — O govêrno de Amã desmentiu categòricamente a notícia divulgada no Cairo de que teria havido em Amã um atentado, sem êxito, contra o "premier" jordano Sherif Hussein Ben Násser. (ANSA-DC)

Eleições na Argentina

BUENOS AIRES — O tenente-general Pedro E. Aramburu, candidato à presidência Argentina, mostra-se cético, com respeito às próximas eleições Em círculos chegados ao ex-presidente provisório se revelou que êste disse que "no atual clima político de confusão que se vive no país, apresentam-se sumamente difícil as eleições". Amanhã faz um ano que Aramburu lançou sua campanha presidencial como "político de unificação". (UPI-DC)

Israel elege presidente

JERUSALEM — O Parlamento Israelita elegerá a 21 do corrente o nôvo presidente da República, que sucederá ao falecido Ben Zvi. O candidato com maiores perspectivas é apoiado pelo partido "Mapai" o ex-ministro da Educação, Shnoor Zalan Schazar. (DPA-TRP-DC)

Contra o terrorismo

CIDADE DO CABO (África do Sul) — Foi promulgada uma lei neste país, pela qual qualquer poderá ser encarcerada sem julgamento. A medida visa a combater o terrorismo e a subversão O respectivo projeto de lei havia sido encaminhado ao Parlamento há dez dias (UPI-DC)

Americanos no Everest

KATMANDU (Nepal) — Dois alpinistas norte-americanos alcançaram ontem o cume do Monte Everest a montanha mais alta do mundo. São os primeiros norte-americanos que alcançam o "teto do mundo" dos Himalayas. (UPI-DC)

Crédito para a RAU

CAIRO — O govêrno francês concederá a RAU um crédito de 60 milhões de dólares para a aquisição na França, de material ferroviário e máquinas têxteis. Fontes diplomáticas afirmaram que êste ingente emprestimo não será senão a primeira etapa de um verdadeiro programa de assistência financeira francêsa à RAU. (ANSA-DC)

Viagem ultra-secreta

VIENA — Circula nos meios diplomáticos a notícia de que Anastasi Mikoyan teria realizado uma viagem "ultra-secreta" à Tcheco-Eslováquia no decorrer das últimas duas semanas. O ministro russo levaria um plano para acelerar o processo de eliminação do "culto da personalidade" em Praga (ANSA-DC)

Bases da França fora do Saara

ARGEL — A França aceitou retirar-se das suas bases nucleares no Saara. Assim anunciou oficialmente um porta-voz do Ministério das Inteformações da Argélia, em uma entrevista à imprensa, à qual assistiram o presidetne Ben Bela e o secretário dos Negócios argelinos da França, Jean de Broglie.

O comunicado conjunto emitido, ontem, ao terminarem os colóquios entre Ben Bela e De Broglie, diz: "Examinando o conjunto dos problemas militares, os dois ministros discutiram sôbre os problemas relacionados com a utilização das bases do Saara. No que concerne à repatriação dos efetivos franceses, prevista pelo artigo 7 da Declaração de Evien, De Broglie reafirmou que o govêrno da França antecipará tal repatriação da data de 1.° de julho de 1965 para os últimos meses do ano de 1964. Tal data poderá ser ulteriormente antecipada. Na execução dêsse plano, os efetivos franceses serão retirados de todo o departamento de Constantine antes do fim de 1963". (ANSA-DC)

Greve atinge 500 mil operários na Alemanha

FRANCFORT, STUTTGART — Em represália aos filiados do Sindicato Metalúrgico, responsável pelas greves isoladas de apoio a sua reivindicação de aumento de 8%, emprêsas metalúrgicas do Estado de Baden-Wuerttemberg fecharam ontem suas portas a 500 mil trabalhadores, intensificando uma crise que ameaça propagar-se por tôda a Alemanha Ocidental.

Piquetes de greve e membros de proteção às emprêsas têm, em Stuttgart, a mesma missão: impedir que os operários penetrem em suas fábricas. Os sindicatos pagam a seus associados, um subsídio de sessenta por cento de seus salários, enquanto que a situação dos trabalhadores não organizados, num total de 100 mil, ainda será examinada.

REUNIÕES

O primeiro-ministro do Estado de Baden Wuerttemberg convidou os patrões e os líderes sindicais para uma reunião na manhã de ontem, quando deliberaram sôbre o "lock-out"

O ministro da Economia, e futuro chanceler Ladwing Erhardt pediu uma entrevista urgente com o presidente da Associação de Empresários Metalúrgicos, visando solucionar a crise.

O presidente federal alemão, Heinrich Luebke, exortou hoje pessoalmente a patrões e operários, a terminarem com o grave conflito trabalhista na metalurgia, o maior depois da guerra. Em uma conversação de hora e meia com o presidente dos sindicatos alemães, Ludwig Rosenberg, o presidente da Associação Federal Patronal, Hanns-Constantin Paulssen, o chefe do Estado alemão expôs suas preocupações sôbre os prejuízos que o conflito pode provocar na economia nacional. (UPI-DPA-TRP-DC).

Nova Guiné sob tutela da Indonésia

HAIA — A antiga colônia holandesa da Nova Guiné Ocidental, foi ontem entregue oficialmente à administração da Indonésia, depois de sete meses de direção das Nações Unidas, sôbre êste vasto território ainda em parte inexplorado. Doravante, o país terá o nome de Irian Ocidental, e sua capital, antigamente Holandia, foi rebatizada de Keta Bru.

Segundo o tratado concluído entre a Indonésia e a Holanda, em agôsto passado, em Nova Iorque, a administração indonésia durará até 1969, ano em que a população papua — menos de um milhão — deve decidir em plebiscito se seu país formará parte da Indonésia ou se obterá sua plena independência. (DPA-TRP-DC)

ONU ENFRENTA CRISE FINANCEIRA

Por VICTOR SMYTH, do BNS

LONDRES — Um Comitê especial, em que vinte e uma nações estão representadas, discutiu a desesperada situação financeira em que se encontram as Nações Unidas, atualmente à beira da bancarrota total, com uma dívida orçada em 112 milhões de dólares.

A causa principal desta situação é, de imediato, o contínuo e intenso dispêndio nas operações especiais de paz levadas a efeito no Congo e no Oriente Médio, onde a organização internacional mantém fôrças de emergência.

Cem milhões de dólares da dívida contraída pela ONU são devidas a estas operações, e o resto da mesma ao fato de que certos membros da organização principalmente a União Soviética constantemente se negam a pagar sua parte na alíquota dos gastos, já que não aprovam o procedimento político da ONU na resolução destas delicadas questões de âmbito e importância internacionais.

Em proporção um pouco menor as Nações Unidas estão também em deficit no que concerne ao seu orçamento normal, e êste fato é devido à morosidade na resolução de seus problemas políticos-econômicos, da maioria dos pequenos Estados-membros.

O informe do comitê não contém nenhum plano para resolver o problema do financiamento das operações de segurança da organização mas, tão-sòmente, reproduz sugestões feitas isoladamente, por alguns de seus membros. A Grã Bretanha, um dos poucos países plenamente em dia no pagamento de suas contribuições, apresentou a êste respeito um projeto digno de consideração atenta.

Não havendo espaço aqui para entrarmos em detalhes sôbre o mesmo, nos limitamos a dêle acentuar três dos seus detalhes principais: um enfocamento por fases do custo de futuras operações de pacificação, que ajudaria a impedir que a política adotada ultrapassasse as possibilidades das Nações Unidas: o princípio de que as operações devem ser responsabilidade coletiva de todos os membros tendo em conta, evidentemente suas respectivas capacidades de pagamento e, finalmente, uma aceitação realista do fato de que se se incorre em grandes e contínuos gastos a carga terá que ser necessàriamente suportada pelos Estados que, ao votar, indicassem sua aceitação da política que provocou o dispêndio feito.

Seguramente se admitirá que se as Nações Unidas querem manter não sòmente sua solvência senão também sua autoridade moral, cada membro deve pagar sua parte na alíquota dos gastos em que incorram por decisão coletiva. A persistente morosidade vai em detrimento do valor moral dos votos emitidos pelos países que não pagam e por fim das decisões coletivas da Organização. Êste fato, ademais dá munição aos que tacham a Organização das Nações Unidas de entidade inteiramente irrespondável.

É também absolutamente fundamental, no que toca às obrigações dos membros que êstes aceitem as decisões majoritárias e contribuam para o custeamento da política com a qual estejam em desacôrdo.

Se todos os contribuintes importantes adotassem a atitude contrária quando as coisas não estivessem de acôrdo com os seus gostos e aptidões na Assembléia, a ONU degeneraria prontamente em mero porta-voz de qualquer membro ou grupo de membros que estivesse disposto a custear seus gastos em troca do endossamento, pela Organização de suas próprias opiniões.

O plano inglês, não obstante o realismo com que enfoca êste problema, incorpora êste princípio, que deve ser amplamente compreendido e aceito para que as Nações Unidas prossigam sendo um organismo internacional eficaz.

Certamente, a mesma Grã-Bretanha vem de dar um magnífico e recente exemplo. Embora o govêrno britânico não tenha tido seu próprio ponto de vista sempre em acôrdo com a maioria no recinto das Nações Unidas como em relação a Catanga por exemplo, nem por isso deixou de pagar religiosamente em dia sua parte na alíquota dos gastos incorrentes no Congo e se alinhou entre os primeiros países que declararam sua intenção de adquirir um bom número de bônus emitidos pela ONU para que fôssem cobertos os gastos mencionados.

A Assembléia-Geral celebrará uma sessão especial no dia 14 de maio para considerar o informe de seu Comitê "ad-hoc" sôbre o problema financeiro e bem poderiam tomar o plano britânico como base de um futuro acôrdo definitivo.

PRESUNTO WILSON

Tender Made

sempre a mesma delícia!

SÓ WILSON é Tender Made

publitec - 47 - 136

TENDERMADE - delicioso em lanches, indispensável em suas festinhas e maravilhoso para enriquecer pratos do trivial.

Produto do FRIGORÍFICO WILSON DO BRASIL S/A

Petrobrás e PEMEX ajustam intercâmbio

Foi assinado ontem, no Itamarati, um Programa de Intercâmbio técnico, de pessoal e comercial entre a Petrobrás e a PEMEX (Petróleos Mexicanos), durante a instalação do Grupo Misto de Cooperação Brasil-México, criado durante a recente visita do presidente João Goulart àquele país.

Ao ato estiveram presentes o embaixador do México, sr. Alfonso Garcia Robles, o ministro Lucilo Haddock Lôbo, secretário-geral adjunto para Assuntos Americanos do Itamarati e o chefe da Divisão da America Central, conselheiro Jorge Sá Almeida. Durante a reunião foi apresentado o relatório do Grupo de Trabalho "ad hoc" para assuntos de petróleo e petroquímica.

INTERCAMBIO

A delegação da PEMEX, que se encontra no Brasil desde 8 de abril passado, chefiada pelo engenheiro José Colomo, trabalhou com os técnicos da Petrobrás e como resultado dessas atividades surgiu o Programa de Intercâmbio, assinado ontem para os seguintes pontos da indústria de petróleo: atividades de exploração e produção; atividades de refino e petroquímica; atividades de comércio e distribuição; atividades de transporte marítimo e por oleodutos e atividades de treinamento e aperfeiçoamento de pessoal técnico.

O Programa de Intercâmbio será levado às diretorias da Petrobrás e da PEMEX para ratificação objetivando o imediato início do plano de trabalho, que visa um maior entrosamento entre as duas maiores emprêsas estatais de petróleo da América Latina

INDUSTRIA AUTOMOBILISTICA

Acabam de ser realizadas, em Santiago do Chile duas reuniões entre representantes chilenos e brasileiros com a finalidade de estudar uma fórmula de complementação das indústrias automobilísticas dos dois países, nos têrmos da Declaração Conjunta de 24 de abril dêste ano. Os grupos de trabalho resolveram recomendar a constituição imediata de um grupo misto, que terá a cidade de Santiago como sede, para apresentar um relatório até o dia 15 de julho próximo sôbre a projetada integração, documento que servirá de base às negociações que serão realizadas na III Conferência da ALALC Presidiu a parte brasileira o almirante Lúcio Meira e a chilena a chefe da Secretaria Executiva da Zona de Livre Comércio do Chile, srta. Vivian Schwartz.

RAUL PREBISCH NA GB

Já se encontra na Guanabara o sr. Raul Prebisch, diretor-executivo da CEPAL, que veio manter contatos com as autoridades do Itamarati e com a Comissão Interministerial encarregada de estudar o temário da Segunda Sessão do Comitê Preparatório da Conferência sôbre Comércio e Desenvolvimento da ONU. Hoje o chanceler Hermes Lima oferecerá um almôço no Itamarati, em homenagem ao visitante.

"AGREMENT" PARA BATISTA PINHEIRO

Porta-voz do Itamarati informou que o govêrno da África do Sul acaba de conceder "agrément" para a nomeação do ministro João Batista Pinheiro para a chefia da nossa Legação em Pretória.

BRASIL RELATOR DA CONFERENCIA DA AIEA

Por proposta do delegado norte-americano, o delegado brasileiro Dunshee de Abrantes foi eleito relator da Conferncia da Agência Internacional de Energia Atômica que foi inaugurada recentemente em Viena, com a participação de 61 países. A Conferência debate a responsabilidade civil em casos de danos nucleares.

NA CONFERENCIA DA CEPAL

O ministro Celso Furtado chefiará a delegação do Brasil ao período de sessões da CEPAL, que se realizará em Mar Del Plata, de 6 a 18 dêste mês. Integrarão a delegação os srs. Ezio Távora do BNDE; Américo Barbosa de Oliveira, do Ministério do Planejamento; e os secretários Ovídio de Andrade e Pedro Belloc, da embaixada do Brasil em Buenos Aires.

Reunião para aumento dos militares

O Grupo de Trabalho, composto pelos general Saturnino Lange, almirante Duque Estrada e brigadeiro Ferreira Mendes, devidamente autorizada pelo marechal Augusto Maggessi, presidente do Clube Militar, está convidando os companheiros das três fôrças armadas, para uma reunião no referido clube, quarta-feira, dia 8 do corrente, a partir das 17 horas

O assunto é a atualização dos vencimentos dos civis e militares.

Educação Física:

Mestres vão propor fim ou humanização do boxe

"Humanização ou extinção do boxe" será um dos temas do 2.º Congresso Luso-Brasileiro de Educação Física, a ser realizado entre 19 e 24 de agôsto, na Guanabara, sob os auspícios da Divisão de Educação Física do Ministério da Educação e Cultura.

Um outro assunto a ser abordado pelos congressistas será o destino do chamado esporte amador, tendo em vista os problemas surgidos nos últimos tempos para sua interpretação e normal funcionamento.

GRUPOS DE ESTUDO

O professor Alfredo Colombo, diretor da Divisão de Educação Física do MEC, formará grupos de estudos no Rio e em Brasília, dos quais participarão especialistas brasileiros e portuguêses

Cinco matérias já foram colocadas no temário oficial: formação de professôres, preparação desportiva, ginástica escolar e recreação, utilização da Medicina Esportiva e assuntos de livre escolha.

APOIO E INAUGURAÇÃO

O Congresso será apoiado pela Federação Internacional de Educação Física e sua inauguração será em sessão solene, no auditório do Palácio da Cultura, a 19 de agôsto, sob a presidência do ministro Teotônio Monteiro de Barros Filho.

Comparecerão ao conclave, da nossa parte, mestres de Educação Física que integram os corpos docentes das nove escolas especializadas em funcionamento e de vários setores oficiais dos Estados, Territórios e Distrito Federal. Além do programa oficial de trabalhos, o prof. Alfredo Colombo estuda a possibilidade de organizar, paralelamente, um outro de caráter social, composto de visitas às nossas principais escolas de Educação Física, centros esportivos, clubes e estabelecimentos de grau médio da Guanabara e cidades vizinhas. No Rio, técnicos da DEF já encetaram pesquisas sôbre vários temas do certame, estando os trabalhos localizados na sede da Inspetoria Secional de Educação, no Palácio da Cultura.

Elza embarcou

Viajando num jacto da KLM, seguiu dia 1º com destino a Roma a jornalista Elsa Marzullo, com a finalidade de trazer ao Brasil a imagem do Menino Jesus de Ara Coeli que, atualmente, encontra-se em território italiano. A foto registra o momento em que Elsa Marzullo despedia-se de parentes e pessoas amigas

JANGO E AMARAL ANALISAM EMENDA E PSD NO GOVÊRNO

No encontro que ontem tiveram no Palácio das Laranjeiras, à tarde, os srs. João Goulart e Amaral Peixoto discutiram os problemas políticos brasileiros e estabeleceram um ponto comum, em apoio à reforma da Constituição para permitir a realização da reforma agrária.

Dois pontos, entretanto, foram mais focalizados pelos srs. Amaral Peixoto e João Goulart: a participação maior e mais efetiva do PSD no Ministério e a complementação dos estudos relacionados com a reforma administrativa, sob a responsabilidade do ministro sem pasta para o assunto.

O QUE QUER

O sr. João Goulart pediu ao sr. Amaral Peixoto maior presteza nos estudos, salientando seu empenho pessoal em que os estudos sôbre a reformulação burocrática sejam completados num prazo breve. O ministro extraordinário, todavia, ponderou a necessidade de tempo, considerando a complexidade e o volume da matéria.

Frisou o presidente do PSD que uma parte do trabalho está pràticamente concluída: é a que configura a filosofia do sistema burocrático reformulado, criando cargos e, em função dêdes, estabelecendo responsabilidades no conjunto. O sr. João Goulart considerou "muito hábil" o estudo feito nêsse sentido.

PSD NO GOVÊRNO

O sr. João Goulart teve a iniciativa, durante a conversa, de receber, informalmente, os entendimentos relacionados com a participação do PSD na sua administração. Disse que nos próximos dias, num prazo inferior a uma quinzena, retomará os entendimentos com o sr. Amaral Peixoto nesse sentido.

Manifestou o seu interêsse em ter ao seu lado, de modo mais efetivo, a fôrça parlamentar e política do PSD, de modo a criar condições razoáveis para a realização de seus objetivos.

REFORMAS

Aos jornalistas, no Palácio das Laranjeiras, o sr. Amaral Peixoto disse que o PSD está decidido a apoiar a emenda constitucional dos artigos 147 e 141, êste no parágrafo 16, de modo a facultar a efetivação da reforma agrária. — O presidente da República e eu estamos de acôrdo com os objetivos e o que existe de diferente nos métodos poderá ser superado através de entendimentos — disse o presidente pessedista.

PLEBISCITO

Por outro lado, a reportagem apurou ter o sr. Amaral Peixoto informado ao presidente da República que as conversações dos deputados Tancredo Neves e Abelardo Jurema no sentido da realização de plebiscitos em tôrno das reformas de base ainda não têm caráter oficial e que não se pode medir a receptividade da idéia. Considera, por enquanto, qualquer manifestação — otimista ou não, de aprovação ou de desaprovação — precipitada, porque as sondagens feitas pelos parlamentares não atingiram a parte mais expressiva da bancada pessedista.

Líder petebista no Senado contradiz Sérgio Magalhães

"Classificá-lo de crime de lesa-pátria por não haver tocado nos monopólios e no mecanismo cambial é um exagêro conflitante com a proverbial ponderação dêsse prezado companheiro", disse ontem o líder do PTB no Senado, senador Artur Virgílio, a propósito da entrevista em que o deputado Sérgio Magalhães condenou o Plano Trienal, a política econômico-financeira do govêrno e criticou o presidente da República e os ministros da Fazenda, Indústria, Comércio e Guerra.

Disse ainda que da entrevista do parlamentar da Guanabara o que mais o surpreendeu foi a inclusão do nome do general Amauri Kruel entre os ministros que estariam defendendo interêsses estrangeiros e os grandes monopólios. "O ilustre soldado, homem probo de impecável formação democrática, representa, nesta hora, a meu ver, um elemento de equilíbrio no Exército, por inteiro devotado aos misteres do cargo, atento às maquinações da subversão que poderá levar o país ao caos."

EVOLUÇÃO DESEJADA

"A conjuntura brasileira e seu processo de desenvolvimento devem ser encarados com realismo e objetividade e não de forma romântica, prosseguiu o líder petebista no Senado. A ação do govêrno e, não o nego, sob alguns aspectos, aparentemente contraditória. E não poderia deixar de ser assim. As fôrças políticas que o apóiam se identificam as contradições. O presidente João Goulart não dispõe de condições políticas para formar um govêrno caracterizadamente trabalhista. Faltar-lhe-ia, para orientar os negócios do Estado em têrmos partidários, a maioria parlamentar no Congresso indispensável para o êxito de qualquer reforma, notadamente para as radicais transformações preconizadas pelo eminente deputado Sérgio Magalhães. Contando com o apoio de agremiações de cunho ideológico, centrista, o comportamento do presidente não pode ser considerado indefinido mas realista em face das condições que defronta para governar. A conciliação e concessões objetivando a efetivação de medidas suscetíveis de transformarem uma estrutura arcaica e superada terão, forçosamente, de ser feitas a fim de que se alcance, por etapas a evolução sócio-econômica desejada. E quem cede não é o presidente, não são as fôrças progressistas. A concessão é apenas aparente porque em verdade, a abdicação é das correntes resistentes à evolução".

PLANO TRIENAL

Segundo o sr. Artur Virgílio, o Plano Trienal é um esfôrço e um desafio. Falho, sob alguns aspectos, pode ser retificado e complementado por medidas legislativas já votadas ou em andamento no Congresso. Não se lhe poderá negar muitos pontos positivos representando avanços progressistas, sobretudo se levarmos em conta que é a primeira tentativa de planejamento global que se faz no Brasil.

"A defesa da economia nacional — prosseguiu o senador petebista — contra a espoliação dos monopólios internacionais não precisa constar do Plano para ser efetivada. Aí está a lei que disciplina o investimento do capital estrangeiro e limita a remessa de lucros, cuja aprovação representa uma das maiores vitórias do povo brasileiro. E o govêrno vai executá-la. Quanto ao mecanismo cambial, o govêrno poderá controlá-lo mediante instruções que evitem a drenagem dos recursos para o exterior, na correção de falhas e abusos. A hora que vivemos é, de fato, de definições. Estas se acentuam, dia a dia, com o povo inteiramente incorporado ao processo político, lutando contra a miséria e o atraso social e econômico. A reação já não pode esconder com artifícios e o jôgo de palavras seus verdadeiros propósitos e objetivos. Estão demarcados os campos de luta para os pronunciamentos que em breve surgirão no Congresso. O que cumpre a nós, homens de vanguarda, é conquistar tôdas as transformações possíveis, num processo que não cessará até a vitória total definitiva. Dividir as correntes que lutam por um mesmo ideal em plena refrega é que não me parece aconselhável" — concluiu o sr. Artur Virgílio.

Emenda instituiu adicional de 10% para pagar aumento

Defendendo a tese de que, com a cobrança de um adicional de 10% sôbre as remessas de lucros para o exterior, seria possível a obtenção de uma receita não inferior a 40 bilhões de cruzeiros, e, com essa soma mais aliviado ficaria o Tesouro Nacional para fazer face às despesas decorrentes do pagamento do aumento do vencimento do funcionalismo da União, apresentou o deputado Leopoldo Peres (PSD-AM) projeto de lei, à Câmara dos Deputados.

O autor da proposição, em entrevista à imprensa, justificou as razões de sua iniciativa, defendendo igualmente o princípio de que tôda a propositura que criasse encargos financeiros, deveria concomitantemente de oferecer os meios necessários para a sua execução.

EMENDA

"Alegam os inimigos ostensivos ou ocultos do Poder Legislativo que êste acresce geralmente às despesas, sem dar-lhes correspondente cobertura de receita. A emenda que apresentei ao projeto do aumento dos vencimento de civis e militares dará, se aprovada e executada com firmeza, cêrca de 40 bilhões ao Tesouro Nacional, o que cobriria quase um têrço das despesas com o aumento dos servidores, evitando assim, que emissões violentas transformem em fumo essa melhoria concedida ao funcionário" declarou inicialmente o deputado Leopoldo Peres.

PAGUEM OS RICAÇOS

"Por outro lado, acrescentou o parlamentar amazonense, sabemos que o Fundo Monetário Internacional vem exigindo a redução drástica das emissões, a pretexto de que, sòmente assim poderá atender as solicitações do Brasil em fim de aliviar a nossa difícil situação cambial. Essa política exigirá do povo brasileiro imensos sacrifícios e justíssimo, portanto, que o capital estrangeiro, que tantas e tão grandes vantagens obtem em nosso país, responda com uma considerável parcela de recursos para evitar novas emissões pagando um adicional de 10% (dez por cento) sôbre que remeteu, estiver remetendo ou vier a remeter fora do país. Vamos ver se os defensores do FMI, terão a coragem de combater a minha proposição, para que à Nação possa desmascará-los. Vejamos, se os monetaristas clássicos chegarão ao absurdo de exigir que o povo pague sòzinho, e, os investidores estrangeiros sejam poupados. Eis, aí, os recursos tributários pelos quais clamavam os monetaristas, que são, também, os advogados dos grupos estrangeiros".

"Ninguém poderá dizer que o Congresso Nacional, aprovando a minha emenda, deixou de preservar os cofres públicos e resguardar a continuidade do Plano Trienal do presidente João Goulart. Mas, que paguem os ricaços lá de fora e não o povo do Brasil" concluiu o deputado Leopoldo Peres.

Pedido ao Serviço de Trânsito

Moradores das ruas Pompeu Loureiro e Bolivar, solicitam ao Serviço de Trânsito, a instalação de um sinal, na convergência das ruas. Declaram os moradores, inclusive comerciantes que, com a conclusão do túnel "Rubens Vaz", o movimento passou a ser intenso, com o tráfego — em duas mãos — na Rua Pompeu Loureiro, recebendo todos os veículos da Lagoa Rodrigo de Freitas que demandam em direção a Copacabana.

Lomanto nega assinatura do manifesto

SALVADOR — O governador Lomanto Júnior voltou a negar haver assinado o manifesto de governadores, do sr. Ademar de Barros. O nôvo desmentido se deve à insistência com que a imprensa do sul do país inclui seu nome entre os signatários do documento.

Para liquidar o assunto, o chefe do Executivo baiano resolveu divulgar a carta enviada ao sr. Ademar de Barros, explicando os motivos porque não poderia apoiar o manifesto. (TRP-DC)

MENOS 400 KM NA LIGAÇÃO FÉRREA RIO GRANDE-SÃO PAULO

O plano qüinqüenal de investimento que a Viação Férrea do Rio Grande do Sul elaborou para o período 1963/1967 permitirá a ligação direta de Pôrto Alegre às regiões Norte e Noroeste do Estado, onde se concentram os maiores núcleos de população e fica localizada a produção agropastoril.

O nôvo traçado de linhas reduzirá para 291 quilômetros o percurso atual de 943 km entre Pôrto Alegre e Rio Grande, diminuindo, também, a distância de 936 quilômetro para 562 no trajeto Passo Fundo-Rio Grande.

A ligação entre São Paulo e Pôrto Alegre será coberta em condições técnicas mais eficientes, com menos 400 quilômetros de percurso real, através da coordenação das seção do Rio Grande do Sul, Rêde Paraná-Santa Catarina e Estrada de Ferro Sorocabana.

"Tião Copeba" homenageado na M. Veiga

Tião Copeba, passista, compositor, ator e nosso companheiro de redação, será homenageado hoje, às 6 horas, durante o programa do 9º aniversário do "Rádio Oportunidades PRE-Neno", da Rádio Mayrink Veiga, que tem a direção de Fernando César e organização de Ari Jalma.

A crônica especializada, também convidada, receberá homenagem especial pelo apoio prestado ao programa, que já atendeu a 32 mil candidatos, revelando grande número dos atuais artistas, entre os quais Roberta Luna, Rogéria, Carlos Augusto, Norma Sueli, Sílvio Silva e Renato Guimarães.

PROGRAMAS

Em homenagem ao nono aniversário do Rádio Oportunidade, vários programas de outras estações sob a direção de Jair de Taumaturgo, Arnaldo Amaral, Paulo Roberto, Sídnei Maci e outros apresentarão diversos artistas que foram revelados pelo programa matinal da Mayrink Veiga.

"Galã Feio" no Rio dia 15: Belmondo

O astro Jean Paulo Belmondo, juntamente com Jean Servais e Françoise Berlese deverão chegar ao Rio no próximo dia 15 — foi o que revelou ontem, ao desembarcar no Galeão, o assistente de direção de Philippe Broca, sr. Olivier Pierre Gerard, que viajou em companhia da espôsa de Broca (Michele) e do diretor de fotografia Edmound Sechan.

Os astros franceses e ainda Hilton Ribeiro e Adolfo Celi participarão das filmagens de "O Homem do Rio", que deverá iniciar-se em Salvador, na Bahia. Edmound Sechan, premiado pelos documentários "História do Peixe Vermelho" e "Balão Vermelho" já estêve entre nós há alguns anos, e afirmou que os cenários do Rio e de Manaus são "um presente da Natureza ao artista da objetiva" e que "Brasília é a contribuição da inteligência do homem que na tela serve para extasiá-lo".

PROCESSO

Jean Paul Belmondo ainda se encontra em Paris, onde está sendo processado por desacato à autoridade. Como foi noticiado, o "galã feio" interferiu em favor de um motociclista acidentado, quando acabou por se desentender com o guarda de trânsito e levou um sôco que o pôs desacordado por quase meia hora. Enquanto está sendo processado, Belmondo processa o guarda.

Democracia cristã venceu: Fanfani

ROMA — Afirmando que os resultados eleitorais reforçaram em parte os partidos da coalisão governamental, confirmando algumas velhas posições, o primeiro ministro italiano Amintore Fanfani comentou os resultados de domingo, tendo declarado que "a democracia cristã, embora com perdas, foi confirmada como partido de maioria relativa na Itália".

Para o líder socialista Pietro Nenni, os resultados demonstraram firmesa e responsabilidade, principalmente contra violentos ataques dos comunistas. (ANSA-DC)

Conclusões da 1.ª página

1.º de Maio...

Segundo a agência de notícias "Tass", Mikoyan, que viajou para Havana a fim de auxiliar a solucionar a crise cubana em outubro de 1962, teve uma afetuosa e cordial reunião com Castro.

PROTESTOS EM BERLIM

Os três comandantes ocidentais de Berlim protestaram hoje ante seu colega soviético contra a "violação do estatuto quadripartite da cidade", pelos desfiles militares organizados pela Alemanha Oriental, por motivo do 1º de Maio.

(O estatuto quadripartite de Berlim proibe tôda manifestação militar dos alemães).

Os comandantes ressaltaram que em Berlim Oeste se celebrou a festa internacional do trabalho com uma manifestação pacífica, alheia a tôda demonstração de poderio militar.

"A natureza bélica dos desfiles em Berlim Oriental (do exército popular alemão) demonstra uma vez mais de que lado da muralha interberlinense se mantém vivo o espírito do militarismo" — afirma o protesto.

Esta madrugada, comunistas colocaram nas ruas de Berlim Livre quatorze bandeiras vermelhas e três cartazes com "slogans" de propaganda, que foram retirados pela polícia berlinense ocidental.

FRANCO VAI BEM

A presença do general Franco no Estádio Bernabeu, de Madri, durante a manifestação sindical para celebrar o 1º de Maio, é considerada pelos observadores estrangeiros como uma prova do excelente estado de saúde do chefe de Estado.

No fim da manifestação, à qual assistiram numerosas personalidades civis e militares, um conjunto de mil e quinhentas vozes de várias massas corais interpretou, sob a regência do maestro Ernesto Halfter, o "Himno Hispanicus", do poema sinfônico "Atlântida", de Manuel De Falla. — (UPI-TRP-DC)

Dominicanos...

lações aos tradicionais direitos diplomáticos por parte da polícia e da milícia haitianas que patrulham as ruas de Pôrto Príncipe e as barreiras das estradas do interior.

As queixas tanto do Brasil quanto dos Estados Unidos estão ligadas à detenção e inspeção de veículos diplomáticos por militares haitianos.

Os brasileiros protestaram através de seu encarregado de negócios, sr. Milton Ribeiro, por um incidente ocorrido à porta da Embaixada do Brasil, quando homens armados deram uma busca num automóvel dessa representação diplomática.

Paz social não...

gocia com todos os países do mundo; já procura incentivar o seu comércio; é um país que respeita os seus compromissos, mas que procura alargar, sem qualquer preoupação ideológica, a sua área de comércio internacional.

Finalizando, o presidente da República disse: «Estamos afirmando o Brasil numa posição de absoluta independência na sua política externa e podemos também dizer que internamente as reformas básicas já se transformaram em mensagens concretas, submetidas ao estudo e apreciação do Congresso Nacional».

POVO CARREGOU

Horas antes, quando as sirenes dos batedores da comitiva presidencial anunciaram a chegada do sr. João Goulart, o povo alvorocou-se e se dirigiu ao encontro do chefe da Nação cercando o carro que o conduzia.

Mal JG desceu do carro, os operários tomaram-no nos braços e o conduziram até o local de inauguração do supermercado do trabalhador. Devido à confusão o presidente entrou pelos fundos do mercado, no «rush» da grande massa, procedendo a inauguração sem o tradicional corte da fita simbólica.

ALMÔÇO

Depois de inaugurado o mercado do trabalhador da Praça da Bandeira o presidente João Goulart dirigiu-se para o rest[illegible] SAPS, onde a Co[illegible] Nacional dos Traball[illegible] Indústria homen[illegible] com um almôço. De[illegible] almôço, o presidente da CNTI sr. Clodsmith Riani, saudou o presidente da República e os trabalhadores brasileiros seguindo-se do chefe da delegação gaúcha ao Congresso, sr. Bruno Segala, que homenageou o sr. João Goulart e fêz reivindicações em nome dos trabalhadores. O chefe do Govêrno agradeceu as manifestações e pronunciou seu primeiro discurso, seguindo depois para a concentração na Praça da Bandeira.

MERCADOS

O final das homenagens aos trabalhadores foi a inauguração dos supermercados do Catete, Irajá e Nova Iguaçu, pelo presidente do SAPS, sr. Alberto Carneiro, o delegado regional da GB, sr. Erlich Siqueira, e membros do Conselho Administrativo da autarquia.

Após a solenidade no supermercado do Catete, a comitiva seguiu para Irajá e Nova Iguaçu, onde, sob manifestação de trabalhadores e donas de casa daqueles bairros os centros de abastecimento populares foram inaugurados.

ILDEFONSO TOLEDO PEREIRA

João Toledo Pereira e irmãos convidam para a missa de sétimo dia que se realizará hoje, às nove horas, na Igreja do Divino Salvador, em Piedade. Antecipadamente agradecem a todos os que comparecerem a êste ato de reverência cristã.

SEBASTIÃO JOSÉ FRANÇA DOS ANJOS — LUIZ LYRA — AYRTON CARVALHO JUNQUEIRA — RAFAEL JOSÉ FRANÇA DOS ANJOS — ALIF PALIS
ADVOGADOS
Escritório: RUA SENADOR DANTAS, 117 — 14.º andar
Grupos 1431/32 — Telefone: 52-3372

EMPRÊSA SÃO CRISTÓVÃO
LINHA DIRETA
RIO A POÇOS DE CALDAS
(M. GERAIS)
Diàriamente às 5,45 horas — Int. Guichê 22
Estação Rodoviária Mariano Procopio
ÔNIBUS LUXUOSOS — RAPIDEZ — SEGURANÇA E CONFÔRTO

INSTITUTO DO AÇÚCAR E DO ÁLCOOL
Venda de sacaria vazia
AVISO N.º 84
O Instituto do Açúcar e do Álcool comunica que venderá às (quinze) horas do dia 8 (oito) de maio de 1963, na Divisão de Exportação, na Praça 15 de Novembro, 38-A — 6.º andar Rio de Janeiro, 100.000 (cem mil) sacos de algodão e 100.000 (cem mil) sacos vazios de juta armazenados na cidade de Recife — Pernambuco, lote mínimo de 20.000 (vinte mil) sacos, nas condições do Edital n.º 77 de 5-3-63.
Rio de Janeiro, 2 de maio de 1963
FRANCISCO WATSON
Diretor da Divisão de Exportação

NÃO QUEBRE SEU TREM
CENTRAL DO BRASIL

INSTITUTO DOS INDUSTRIÁRIOS
DEPARTAMENTO DE ASSISTÊNCIA MÉDICA
AVISO
Acha-se aberta a seguinte concorrência pública:
DMAP — 40/63 — Relativa à aquisição do Cistoscópio, Telescópio, Bainha extra e Bainha curva, publicado no «Diário Oficial» do Estado da Guanabara, Parte I, fls. 9.736 de 26 de abril de 1963.
Visto:
Geraldo Antunes de Sousa
CHEFE DO SERVIÇO DE APROVISIONAMENTO
Dora Ena Nelli Pinto
CHEFE DA SEÇÃO DE COMPRAS

COMPANHIA TELEFÔNICA BRASILEIRA

CANCELADO O EXPEDIENTE AOS SÁBADOS NA COMPANHIA TELEFÔNICA BRASILEIRA

A Companhia Telefônica Brasileira comunica ao público e particularmente aos seus assinantes que, a partir de amanhã, dia 4, não haverá mais expediente aos sábados nos seus escritórios, em conseqüência de decisão recente do Tribunal Regional do Trabalho que estendeu aos funcionários da CTB, nos Estados da Guanabara e do Rio de Janeiro, o acôrdo anteriormente assinado com os seus empre[illegible] Estado de São Paulo.

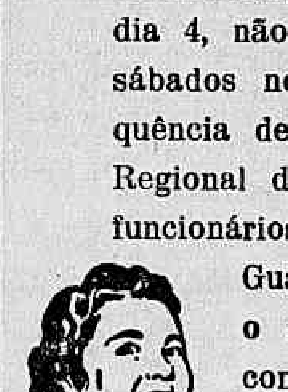

A nossa opinião

No caminho da paz

A INICIATIVA tomada pelos governos do Brasil, México, Chile, Bolívia e Equador, de se instituírem em centro de uma América Latina livre de armamentos nucleares, está fadada a ter a maior repercussão no sentido de contribuir para que todo o mundo proscreva de uma vez tais instrumentos de destruição e possa, assim, marchar para um entendimento real. O tremendo poderio das armas nucleares tem sido apontado como um dos fatôres que até agora impediram os dois campos antagônicos do mundo moderno de adotar a solução da violência para seu conflito. Atribui-se ao temor das conseqüências imprevisíveis, o equilíbrio que até então mantém a disputa no terreno da "guerra fria". Convenhamos, porém, que êsse equilíbrio é da mais flagrante instabilidade, podendo romper-se ao sabor de inúmeros fatôres, alguns dêles até de menos significância.

A existência de possuidores de armamentos atômicos, mesmo que ela se distribua equivalentemente entre os dois lados, não significa, de nenhuma forma, a garantia de uma paz durável, pelo simples fato de que não é seguro esperar-se indefinidamente do bom-senso que até agora impediu o pior. A segurança está, exatamente, na criação de uma impossibilidade de uso que começará pelo repúdio a essas armas por parte dos que ainda não a tem, continuando pela proibição do seu aperfeiçoamento através da cessação das provas nucleares, indo até ao banimento da energia atômica como instrumento de destruição. Restringindo a sua proliferação, vetando as experiências que levam a novas formas de utilização do seu poderio destruidor e, finalmente, destruindo tais engenhos de morte, a humanidade percorrerá o único caminho que a levará à conquista da harmonia entre os povos.

A atitude do Brasil, ao lado dos quatro outros países latino-americanos, constituiu-se, pois, no início da caminhada que vinha sendo tentada, sem sucesso nas suas outras etapas. Deverá ampliar-se pela adesão de outras nações de diferentes regiões do globo, de modo a restringir ao mínimo atual a área contaminada. E forçar, por isso, a passagem ao segundo estágio do desarmamento nuclear. A África, a Ásia e uma larga porção da Europa têm as condições e o desejo já expresso de também prestar esta contribuição ativa, a qual não se limita àqueles povos ainda não capazes de fabricar tal espécie de armamento. Ao contrário, muitas nações já dotadas das possibilidades de lançar-se à construção de armas atômicas dispõem-se sensatamente a incorporar-se ao campo dos "desnuclearizados".

Aliás, essas possibilidades crescem cada dia em nosso país, considerado como tendo as condições mais favoráveis de recursos materiais e técnicos, para sua iniciação no ato espetacular da utilização da energia armazenada nos átomos. Se, povo e govêrno brasileiro, preferimos voluntàriamente a abstinência dessa utilização para fins que não sejam os do benefício da humanidade, isto só pode valorizar a atitude ora assumida.

Ela representa, como muitas outras em diferentes setores da nossa vida interna e externa, uma decidida posição pela paz entre todos os povos da Terra, da qual nos podemos orgulhar.

Aumento sem inflacionar

O GOVERNO resolveu elevar para sessenta por cento o teto do aumento do funcionalismo civil e militar. Falando sôbre o assunto o ministro da Fazenda declarou que a alta do custo da vida impunha êsse sacrifício à Nação. Para que a medida não se tornasse inflacionária, era necessário que o Congresso votasse empréstimo compulsório a ser cobrado através de impôsto de renda e a majoração do tributo que incide sôbre os lucros imobiliários.

Realmente, urge atender às justas reivindicações dos servidores à vista das dificuldades de todos conhecidas. Mas seria um absurdo, após tantos sacrifícios já realizados, que se voltasse às emissões indiscriminadas de papel-moeda, dando nôvo impulso à espiral inflacionária, no preciso momento em que ela começava a ser controlada.

Por isso, o titular da Fazenda pleiteou do Parlamento providências de ordem tributária que permitam deferir o reajustamento salarial dos funcionários em bases mais satisfatórias. Só assim se poderá atingir aos desejados [illegible] sem correr [illegible] à política de desinflação posta em prática pelo govêrno no esquema do Plano Trienal.

DIARIO CARIOCA

Fundado em [illegible] de 1928
Propriedade de S. A. DIARIO CARIOCA
Sede: Av. Rio Branco 25 [illegible]

Diretor Presidente
DANTON JOBIM

Diretor Tesoureiro
ULYSSES MARINHO

Diretor Comercial
ZELIO VALVERDE

Presidência	43-6465
Gerência	43-[illegible]
Secretaria	43-55[illegible]
Chefia de Redação	43-5574
Chefia de Informações	43-4951
Administração	23-4437 e 23-4642
Publicidade	23-4944
Revisão	43-4931
Esporte	23-4474
Polícia	23-4239 e 23-4482
Circulação	23-5067
Oficinas	43-5669

Brasília: Redação do DC-BRASÍLIA Av. W-3 Quadra 4 — Sobreloja — Tel. 2-4884 — Plano-Pilôto

São Paulo: Barão de Paranapiacaba 51 — 4º andar grupo 24 — telefones 42-5841 e 35-6236

Belo Horizonte: Avenida Afonso Pena 774 — 6º andar sala 608 — telefone 4-5844

Niterói: Av. Amaral Peixoto 60 sala 413 — telefones 2-7894 e 2-2044

Pôrto Alegre: Rua Caldas Júnior 124 — 1º andar, sala 1 — Tel. 8771

ASSINATURAS

Semestre	Cr$	2.200,00
Anual	Cr$	4.000,00
(Outros países)		
Semestre	Cr$	4.000,00

Preço do exemplar:

Dias úteis	Cr$	15,00
Domingos	Cr$	20,00

O que se diz

...QUE a diferença existente entre Cristo e Lacerda, segundo anedota popular é que enquanto Cristo dá os peixes aos pobres, Lacerda dá os pobres aos peixes...

•

...QUE na sua presente visita ao Nordeste o embaixador Lincoln Gordon deverá distribuir subsídios da Aliança para o Progresso nos Estados de Pernambuco, Rio Grande do Norte e Ceará...

•

...QUE um líder pessedista garantiu ontem na ABI que o Congresso votaria o 13.º salário para civis e militares...

•

...QUE em relação ao projeto de reforma do Instituto Brasileiro do Café, já aprovado pelo Senado, se pode dizer que a emenda saiu pior do que o soneto...

•

...QUE o jornalista José Maria Duarte foi designado assessor político do governador Ademar de Barros...

•

...QUE o Instituto do Café elaborou o enquadramento do seu pessoal, dependendo o projeto agora de aprovação do presidente da República...

•

...QUE a SUNAB, dando cumprimento à determinação presidencial, já pagou os atrasados do pessoal da COFAP...

•

...QUE na inauguração da Universidade do Ar, do Gilson Amado, compareceram vários ministros de Estado, mas o titular da Educação fêz "forfait", suscitando muitos comentários...

Acôrdo fiscal Pará e GB

Os governadores Aurélio do Carmo e Carlos Lacerda, respectivamente, do Pará e do Estado da Guanabara, assinaram, ontem pela manhã, no Palácio Guanabara, um acôrdo fiscal destinado a um melhor intercâmbio entre as duas unidades da Federação.

Pelo acôrdo, ambos os Estados se comprometem a trocar notas fiscais de importação e exportação para melhor fiscalização dos produtos intercambiados entre os dois Estados. O Estado do Pará já firmou acôrdo fiscal com vários Estados, entre êles São Paulo, Pernambuco, Rio Grande do Sul e Bahia.

RESULTADOS DE BÔLSAS DE ESTUDO

Todos os candidatos que concorreram às Bôlsas de Estudo distribuídas pela Secretaria de Educação e Cultura em articulação com a Fundação do Ensino Secundário, deverão comparecer à sobreloja do Ministério da Educação — Rua da Imprensa, 16 — até o próximo dia 15, às 16 horas, munidos de cartão de inscrição, declaração de matrícula, contendo a série o curso e o valor da anuidade, fornecido pelo colégio onde se matriculou no corrente ano.

As relações dos candidatos aprovados acham-se afixadas em todos os estabelecimentos onde os candidatos prestaram as provas.

As Conferências Inter-americanas e a Aliança Para o Progresso

JORGE VERO

WASHINGTON, maio — Uma das grandes tarefas da Aliança Para o Progresso consiste em mobilizar os múltiplos elementos e fôrças da sociedade continental visando canalizar o esfôrço necessário para a revolução social e econômica da América Latina por meios pacíficos.

Um dos instrumentos que a Aliança emprega para lograr esta finalidade são as conferências interamericanas, duas das quais foram realizadas nestas últimas três semanas.

Os ministros da Saúde dos países signatários da Aliança se reuniram recentemente nesta capital, e na semana que vem os ministros do Trabalho das nações americanas estarão reunidos em Bogotá. Ambas as conferências assinalam pela primeira vez na História do sistema pan-americano, uma articulação entre os homens responsáveis pelos setores vitais da saúde pública e do trabalho no Hemisfério, reunidos para o debate de problemas comuns e o planejamento de uma ação coletiva.

Serão proveitosas tais conferências? Ou servirão apenas para a formulação de promessas impraticáveis, ou para mais um transbordamento de frases retóricas? Os críticos da Aliança costumam dizer, aliás, que o mal da iniciativa é o excesso de lavras em relação à pouca atividade.

Tal impaciência é compreensível. Todos os americanos — com exceção dos comunistas e outros extremistas — estão ansiosos para ver a América Latina dar o impulso decisivo no sentido do progresso econômico, social e político.

Mas o que tais críticos parecem não poder ou querer compreender, é que à ação efetiva sempre devem preceder conversações serenas e judiciosas, assim como planejamentos cuidadosos. Não se fazendo êste trabalho preliminar, o resultado dos planos será a duplicação do trabalho, o desperdício e, em último instância, o fracasso.

Todo êste cuidado preliminar, portanto, justifica-se plenamente em se tratando de um programa de tão grande alcance como a Aliança Para o Progresso, que reune 19 países latino-americanos e os Estados Unidos num esfôrço hemisférico conjunto para a aceleração do desenvolvimento econômico e social.

As conferências de ministro da Saúde e do Trabalho — como outras já anteriormente realizadas ou que estão por se realizar — têm uma função utilíssima no processo de criação de medidas efetivas.

As conferências servem para isolar os problemas e colocá-los em perspectiva. Mais ainda, colocam os problemas em seus lugares adequados na lista de prioridade, e decidem sôbre a melhor forma de utilizar a maquinaria da Aliança para o encontro de soluções.

Mas, além dos resultados práticos e imediatos, as conferências da Aliança Para o Progresso têm uma conseqüência igualmente importante ainda que menos evidente. Trata-se das suas deliberações que destacam a natureza fundamentalmente coletiva da Aliança, tanto no plano nacional com no interacioal.

As conferências, por outro lado, salientam a necessidade de uma estreita cooperação entre os vários setores da sociedade para que se logrem os objetivos comuns da Aliança.

Tradicionalmente, os vários setores e organismos dos govêrnos latino-americanos têm funcionado isolados uns dos outros, sem a interdependência essencial que deve existir entre êles. Situação semelhante tem prevalecido com muita freqüência no plano internacional.

Uma das recomendações da Conferência de Ministros da Saúde levou em conta tal situação e estabeleceu que os programas de saúde pública devem formar parte de um planejamento integral do desenvolvimento nacional. Outras recomendações emitidas pelo mesmo conclave forneceu a base para uma atuação hemisférica contra as enfermidades, a desnutrição e outros males que proliferam na América Latina.

A Conferência que se inicia na próxima semana, dos ministros do Trabalho, produzirá inegàvelmente planos semelhantes para a solução dos problemas sindicais. Por sua vez, os grupos de trabalho sôbre educação, habitação e outras tarefas que devem ser revigoradas, também realizarão cuidadosas discussões.

Desta forma, lógica e cautelosa, a Aliança Para o Progresso vai criando a estrutura fundamental que a conduzirá, gradualmente, ao triunfo definitivo. (IPS-DC)

Bases da felicidade conjugal (IX)

BELMIRO VALVERDE

A QUESTÃO DA NATALIDADE

CONSIDERO o presente assunto dêste estudo como o ponto de maior importância prática e real do mesmo, porque êle vem demonstrar pelos dados que vou expôr e pelas considerações que vou fazer, as relações íntimas, não sòmente de ordem moral, porém, materialmente, sôbre a vida, o crescimento, o progresso e o aperfeiçoamento do Brasil. E' conceito inegável e indiscutido que os países crescem progridem e se desevolvem, tendo como base a sua população, isto é, o seu valor humano. Como população compreende-se, em regra, os habitantes de um lugar, de uma cidade ou de um país.

Aprofundando-se, porém, o pensamento e desejando-se chegar a real significação dessa palavra, de tamanha importância, teremos de adotar a sábia definição de Bescherelle: "No sentido o mais geral, é o produto de todos os sêres multiplicados pela geração, seja entre os animais, seja na espécie humana". (31)

Essa definição, exata e precisa, liga, intimamente, a população de um país ao poder e capacidade de geração do mesmo, esclarecendo os erros e exagêros dos que desejam fazer da imigração um fator primacial do desenvolvimento dos povos, sem darem o devido valor ao elemento fundamental: a criança, nascida na sua própria pátria.

O exemplo histórico da vida e evolução dos povos prova que é, sobretudo, do constante e progressivo crescimento de sua população, que lhes advêm, ao lado de sábia, criteriosa e patriótica administração e política, o progresso, a independência, a riqueza e a felicidade.

Como corolário natural, a queda ou a parada do aumento de população de um povo é um índice seguro de sua fraqueza vital, de sua diminuição de energia, do seu vigor, sendo, enfim, a prova de sua decadência.

Essa lei terrível, imutável e fatal, está, infelizmente, nos colhendo nas suas férreas malhas, pois a população do Brasil está em positivo decréscimo, como ficou claramente demonstrado no último recenseamento, de 1940, onde, ao invés das estimativas da propaganda oficial, em documentos públicos, de 45 e 50 milhões de habitantes, tivemos a dolorosa realidade estatística de 41 milhões.

No estudo que fiz sôbre êsse assunto (32), ficou provado, que durante os últimos cem anos de vida do Brasil de 1840 a 1940, a taxa mais baixa do aumento de nossa população foi a do decênio da ditadura, de 1930 a 1940, pois sendo esta de 16,50% em 1840, e daí sempre crescendo até 29,12% em 1920 caiu para 22% de 1920-1930 e para 11,02%, de 1930 para 1940!

Se a taxa de aumento fôsse a mesma de 1920-1930, isto é 22%, a população em 1940 seria de 46,26 milhões. O deficit foi, portanto de 4,76 milhões, já feito o cálculo com a taxa diminuida de 22%, quando durante 3 decênios, de 1890 a 1920, a taxa de aumento foi de 29 e fração por cento.

Agora chegamos ao pior e mais grave. Alarmados com a queda de nossa população, os dirigentes e todos os brasileiros querem saber as causas do desastre. O presidente da Comissão Censitária nacional, o dr. Carneiro Felipe, em entrevista à imprensa paulista — transcrita pela imprensa do Rio — afirma "ter observado ser cada vez maior a restrição à natalidade em nosso país, sendo que em certos pontos do Brasil, como São Paulo e Rio Grande do Sul, ela é mais ampla que no Rio de Janeiro, constituindo sério fator de desintegração e desequilíbrio social". ("Diário de Notícias", de 5 de março de 1941, em artigo sobre "A Surprêsa Censitária").

Diante dessa tremenda realidade, nem poderão os brasileiros, de patriotismo e dignidade, avaliar o futuro que nos espera, a nós que sabemos, pela história da vida dos povos, desde a Grécia e Roma, antigas, até as duas da França atual, o que significa a queda e restrição da natalidade, nos destinos de uma nação.

Reflita-se ainda sôbre a importância dêsse fato, quando se sabe, por dados estatísticos irrecusáveis, que no nosso desventurado país, ainda mais grave do que o problema da natalidade é a horrível situação da mortalidade infantil, mancha negra e hedionda que define o valor dos nossos dirigentes, classificando-os na mais baixa escala da degradação moral dos homens, confirmando, assim quase um século depois, a verdade do sábio conceito do grande Tavares Bastos: "O que há de pior no Brasil é gente que o governa". (33).

Assim, a queda da natalidade infantil, sendo as principais causas do decréscimo da população no nosso país, estão contribuindo para a definitiva ruína do Brasil, ao lado da primeira e da maior de tôdas as causas — a falta de patriotismo e dignidade dos nossos políticos — casta exploradora e vil que vem, desde a nossa infeliz independência sugando tôda a seiva e vitalidade da desfibrada nação brasileira.

Se a mortalidade infantil é um problema, que necessita e exige patriotismo ciência, trabalho, disciplina e elevada moral dos profissionais da saúde, do ensino e dos nossos dirigentes, para que se possa modificá-lo para melhor, diminuindo os horrores da sua devastadora situação atual a queda da natalidade é um questão que pode e deve ser encarada sob outro aspecto, na luta contra a qual todos os brasileiros patriotas, honestos e bem intencionados, poderão tomar parte, trazendo o valor ponderável do seu contingente pessoal. O Brasil tem pedido resistir aos incríveis desmandos e crimes dos seus monstruosos governantes, porque um fator admirável tem agido em seu benefício: a "iniciativa particular" por intermédio da qual os brasileiros têm cuidado de defender os seus interêsses, o seu bem-estar, a sua felicidade pessoal.

Essa a verdade de todos sabida e por todos reconhecida, pedra fundamental do majestoso edifício da comunidade brasileira.

Ora, se tivemos fôrças, inteligência e energia para conseguir o mais difícil, evitar que o Brasil soçobre sob o pêso dos erros, dos crimes e do impatriotismo da sua política dirigente — porque não teremos meios de impedir que a nação desapareça, pelo desolador egoísmo de seus filhos?

O problema da natalidade, num país como o nosso — imenso — despovoado, necessitando de resolver tôdas as suas questões, morais, administrativas, econômicas e políticas — e antes de tudo uma questão de ordem moral, palavra maravilhosa que encerra em si infelizmente, tôdas as nossas desventuras, tôdas as nossas angustias e decadências.

Por que está caindo, progressiva e permanentemente, a natalidade em nosso país? Porque os casais não querem ter filhos e os evitam.

Por que os casais não querem ter filhos? Porque estão, em geral, contaminados pelo mais grave de todos os venenos que tem atacado, corrompido e destruído a humanidade, em todos os tempos — o materialismo.

E daí, dessa fonte envenenada, donde borbulham todos os veios que dão origem aos males que afligem os homens — egoísmo, maldade, irreligião, ambições, interêsses, concupiscências, indignidade, servilismo, ingratidões — que partem as nascentes de inundam o coração humano de baixezas, incoerências, perversidades e abjeções.

A conduta dos que se casam, supondo ou dizendo amarem-se e que depois começam a discutir pelos menores pretextos, a não ter paciência e dignidade para resolverem, harmoniosamente, os problemas comuns, e diários da vida conjugal, a conduta dos que se casam e procuram evitar o nascimento de seus filhos, negando, assim, tôda a sublimidade da instituição do matrimônio e falseando os deveres do patriotismo porque é pelo número e valor dos seus filhos que as pátrias se engrandecem; a conduta dos que se casam abjuram os seus compromissos de honra, desprezando as suas obrigações morais, dissolvendo os laços sagrados do seu próprio matrimônio e sepultando no pó do esquecimento as suas mais puras aspirações, de mocidade e amor; a conduta de tôda essa pobre gente, que vive no mais degradante materialismo, sem tolerância, sem bondade, sem educação, sem princípios morais, é a mais triste e irregular possível, porque, desfazendo os seus lares, aniquilando os seus sonhos e ideais, evitando a sua descendência, estão êsses casais dando o mais pernicioso de todos os exemplos à mocidade de sua terra, que se vai acostumando a ver no casamento, não a união indissolúvel, pregada por Cristo, mas um simples passatempo, sujeito aos impulsos dos mais variados sentimentos.

Prejudicialíssimo exemplo, conforme passarei a provar.

Carta do Leitor

Promessa não foi cumprida: escola

DECEPCIONADOS pelo não cumprimento da promessa que na ocasião (1961) foi solenemente feita pelo dr. Rafael de Almeida Magalhães então chefe do Gabinete do sr. Carlos Lacerda, pais de alunos, em carta ao DC pedem a construção de um estabelecimento escolar no terreno existente na Rua Raul Pompéia (pôsto 6), em Copacabana.

A Fundação Otávio Mangabeira, dizem os reclamantes, deseja instalar uma escola, em parte do terreno localizado na Rua Raul Pompéia, bem na entrada do tunel Sá Freire Alvim. O terreno que pertencia à City, foi cedido à SURSAN. Não existindo na zona correspondente ao pôsto seis e adjacências nenhuma escola primária do Estado, torna-se, pois necessária a imediata construção de um estabelecimento escolar de nível primário.

GUARDA DE TRANSITO

Outra comissão de pais de alunos, pede, outrossim, no Serviço de Trânsito da GB, seja destacado um guarda para a Praça Argentina, onde funcionam duas Escolas estaduais.

No referido logradouro, dizem os interessados, o tráfego de veículos e pedestres é muito intenso não só porque é via de acesso como também possui acentuado movimento de estudantes de uma escola primária e de um ginásio.

Clínica de Hipertensão Arterial
CARDIOLOGIA
Drs. E. ARQUELLES SOUZA e VIVEKANANDA PONTES
Consultas com hora marcada
RUA HILARIO GOUVEIA, 66 — S/ 1.205 — Tel.: 36-4640

DR. NELSON SCHUSTOF
CLÍNICA DE SENHORAS
Rua Hilário de Gouveia, 66 - S/1.205 - Tel. 37-0462

Na Seara Alheia

Novas vias de traição

Conta Jacinto de Tormes em "O Velho e a Bola", biografia do bicampeão Nílton Santos, que ao grande jogador cumpria, em seu clube, o Botafogo, testar os novos ponta-direitas que se apresentavam para treinar no alvi-negro. E mal o novato investia sôbre a área, o Velho partia em sua direção, usando de início um meio recurso vocal: "Oi!" Se o homem continuava firme, avançando, então o Nílton Santos tomava-lhe a bola, dava-lhe uns quatro dribles até deixá-lo sentado em campo, nessa primeira e última experiência. Finalmente apereceu o Garrincha e o Nílton sofreu a suprema humilhação de levar um drible entre as pernas.

Amigos, êsse fato é narrado aqui a propósito de decantada Convenção de Curitiba, cujo resultado está sendo apresentado com as honras assim da explosão de uma bomba ainda mais terrível do que as nucleares já experimentadas. "Fôrça devastadora" é uma expressão que está tendo muita voga. Como vemos, vai desaparecendo qualquer noção de senso do ridículo. Porque na realidade há uma espantosa semelhança entre o sucedido em Curitiba e os partidos aplicados por Nílton Santos e seus focas. Ao primeiro "Oi" a maioria udenista caiu em posição humilhante. Que prova isto? Que no partido existem debilidades terríveis, fraquezas que dia a dia mais se acentuam. Querer transformar isto em *fôrça devastadora* só pode ser tomado como pilhéria.

Há, entretanto, um fato incontestável: os elementos mais reacionários do país, os agrário-feudais aliados aos antinacionais, desencadearam uma terrível e implacável campanha contra o presidente João Goulart com o intuito claro, iniludível de ofuscar a posição de liderança continental conquistada pelo chefe de Estado em sua recente visita ao Chile e Uruguai, com sua política de integração da América Latina. Aos povos sofredores do hemisfério êle simboliza desenvolvimento, sem sacrifício da democracia representativa. Mas êsse objetivo não será alcançado sem reformas estruturais. E o que proclama a consciência nacional — com o apoio das vozes mais autorizadas do país — e ainda recentemente vimos elevar-se a dos bispos, com base na Encíclica *"Pacem in Terris"*. Mas que significa êsse fato para os detentores de privilégios arcaicos, odiosos?

A mesma *campanha devastadora* aconteceu pouco depois da viagem do presidente aos Estados Unidos. E que as novas fôrças da extrema-direita estão evidentemente aliadas aos *macartistas* de outras plagas. Em suma — o roteiro da traição.

Cassandras em profusão

UM dos fenômenos mais curiosos da atual conjuntura brasileira é o aparecimento de profetas, no melhor estilo das Cassandras. Indubitàvelmente, trata-se de uma modalidade de guerra de nervos, amplamente utilizada pelos elementos mais retrogrados do país. Uma dessas Cassandras é o deputado Cunha Bueno. As temíficas profecias vêm em O Globo:

"São Paulo, 1 (O Globo) — O deputado Cunha Bueno (PSD) afirmou que, dentro de quinze dias, eclodirá a maior crise política brasileira dos últimos tempos. Como causa para esta crise apontou o agravamento da situação financeira do país e o da tensão nas áreas políticas nacionais."

No mesmo sentido são as declarações do deputado Cantídio Sampaio. E' uma gente que se acostumou a ver tudo em negativo, incapaz de destacar um só lado positivo da situação brasileira.

Em compensação, o deputado Paulo de Tarso manifesta-se em sentido diametralmente oposto. Mas, com certeza para o vespertino, as declarações dêle são as mais catastróficas de tôdas:

"O deputado Paulo de Tarso, por sua vez, afirmou que se vai iniciar campanha de âmbito nacional pró-reformas de base, inclusive a reforma da Constituição. Esse movimento terá o apoio de elementos do PDC e da "bossa nova" da UDN. Entendimentos políticos nesse sentido já foram iniciados."

JOÃO RESPIGA

Falsos jornalistas

FERNANDO TORRENEGRA

A PROFISSÃO de jornalista no Brasil, pode-se dizer, é a profissão de tôda gente.

Não há por aí alhures gato pingado que não queira ser jornalista ou não se faça passar por jornalista.

Qualquer analfabeto ou desocupado, ou, senão, mesmo, qualquer sujeito sem profissão certa e sabida, quase sempre e invariàvelmente quando não tem como declarar o que faz ou o que possui para viver, ampara-se nas costas quentes da imprensa, justificando-se com o declarar a sua qualidade de jornalista. Assim é que pululam por tôda parte chusmas e chusmas de "profissionais" da imprensa, exibindo carteirinhas de sindicatos, de associações, de jornais, procurando fazer crer que de fato, a sua profissão principal, senão única, é a de jornalista.

O interessante é que ninguém vai prêso por isso. Quando o finório ou embusteiro é mesmo esperto de verdade, ou, melhor, inteligente, então envelhece no "offício". Não fazendo chantagens, não dando "facadas" não ameaçando as pessoas com publicações infames, o tudo corre num mar de mel. O "jornalista" só recebe mesmo as honrarias com que por tôda parte se distinguem os homens que trabalham em jornal, gente quase sempre anônima, retraída, que serve em verdade à coletividade dando sempre mais e recebendo sempre menos da parte daqueles a quem ela serve.

Quem conhece a vida de imprensa no Rio de Janeiro desde 1922, como nós, sabe muito bem do enxame de picaretas que nestes últimos quarenta anos tem se valido do prestígio da profissão de jornalista para tramar os seus botes, fazer as suas embrulhadas, cavar um dinheirinho mole, mas certo, e, por cima disso tudo, ainda deitar importância até mesmo junto dos jornalistas verdadeiros. Na década que antecedeu a Revolução de 30 tínhamos por aqui um famoso extorsionista que depois da Revolução trocou rápido de "carreira" porque arranjou um emprêgo polpudo e nunca mais deu um pio como "jornalista". Vestia-se êle de côres austeras, usava polainas e cartola, mesmo que o sol estivesse a 40º à sombra na antiga Avenida Central. Falastrão, rúbido, vazio, cortejava êle os mandarins da política, acendendo velas a Deus e ao Demo, com um panfleto que saía uma vez por ano e que êle dizia ser bi-semanal para pegar os cobres dos incautos que acreditavam nas suas basófias e prosopopéias. Era a criação "rafinée" do malandro pôsto no seu "plaston" e no seu colarinho duro de pontas viradas.

Havia outro que era a consumação autêntica da mediocridade. Tinha o nome de João. João Veneno. Era o próprio em pessoa. Calculista, mentiroso, fuxiqueiro, torpe, ordinário em tôda a extensão do têrmo, êste se agarrampou, de fato, num jornal de certa importância. Não que lavrasse o jornal que frequentava ou dêle fôsse alguma coisa, mas por tôda parte se fazia passar como redator-chefe, diretor, redator político e quisambos e nada era mais do que um assíduo freguês da porta do matutino, que lhe servia, assim, de aparente escora a tôdas as patifarias que êle perpetrava com o

(Conclui na 9ª página)

O DIARIO CARIOCA há 30 anos

3 de maio de 1933

- *Registrava-se notável comparecimento do eleitorado às urnas do Distrito Federal, para a formação da Constituinte.*
- *O casal Getúlio Vargas, vitimado há dias passados por um acidente da Estrada Rio-Petrópolis apresentava sensíveis melhoras.*
- *O Botafogo, na véspera, era derrotado em Belo Horizonte pelo escore de 2 x 0, pelo combinado América-Palestra Vila.*
- *Em todo o território nacional o pleito para a Constituinte correu com entusiasmo e em perfeita ordem.*
- *O representante do Paraguai na Liga das Nações denunciava a Bolívia pelo bombardeio aéreo de Puerto Casado, cidade não fortificada, vitimando operários, mulheres e crianças.*
- *O govêrno da Alemanha punha em liberdade, em comemoração ao Dia do Trabalho, 115 presos políticos, recolhidos ao Campo de Concentração de Ostlifen.*
- *Grande cartaz de cinema: "Grande Hotel", com Greta Garbo, John Barrymore e Leonel Barrymore, no Palácio.*
- *As cinzas do Vesúvio faziam cair em Nápoles gôtas de chuva, côr de sangue, causando pânico na cidade e arredores.*

EFEMERIDES

1816 — Nasce, em Pernambuco, Joaquim Saldanha Marinho, político e jornalista, grande tribuno propagandista da República.

1822 — Aviso de d. Pedro estabelecendo que lei alguma emanada de Portugal fôsse cumprida sem o seu "Cumpra-se".

1861 — Nasce, em Itaguaí, Luiz Murat, poeta e político.

1937 — Morre, em São Paulo, o escritor Paulo Setúbal, membro da Academia Brasileira de Letra.

Udenista na 'Gaiola': M. Pinto é mentiroso

O deputado da UDN, sr. Edson Guimarães chamou o governador Magalhães Pinto de "mentiroso", referindo-se aos políticos que se dizem favoráveis à reforma agrária mas, na realidade, estão contra ela.

O insulto ao governador de Minas foi feito em aparte a discurso do deputado trabalhista José Gomes Talarico, quando êste falava na sessão de ontem da Assembléia, comemorando a passagem do Dia do Trabalho.

REMÉDIOS

O sr. Alvarc Vale apresentou requerimento à Mesa, convocando o secretário de Saúde, para prestar informações sôbre o Laboratório de Produtos Terapêuticos, assistência hospitalar e outros problemas de saúde.

AUMENTO DOS SERVIDORES

O deputado Luís Corrêa aplaudiu a decisão do presidente da República, concordando na elevação para 60 cento do teto para aumento dos servidores civis e militares da União.

PROJETOS DA UDN

O deputado da UDN, sr. Nna Ribeiro apresentou projeto de lei, criando postos de saúde nas favelas, para prestação de serviços médicos e odontológicos. O sr. Paulo Areal, também da UDN, apresentou projeto de lei, regulando a construção de imóveis nos loteamentos.

OUTROS ASSUNTOS

O sr. Frederico Trota assumiu o mandato, em virtude da licença concedida ao deputado Ib Teixeira, para tratamento de saúde. Os líderes do PTB PST PSB. PTN e PSD assinaram nota oficial, renovando sua confiança na ação do deputado Saldanha Coelho como líder da Minoria.

Estêve em visita à Assembléia o deputado Fernando Ferrari.

O sr. Domingos D'Ângelo apresentou indicação dando o nome do professor Osvino ePna ao Laboratrio de Produtos Terapêuticos, e do médico Pedro Teixeira a um dos logradouros da cidade. O sr. Domingo D'Ângelo está elaborando projeto de lei destinado à ampliação do Conselho do Bem-Estar dos Cegos, estendendo sua assistência social a outros portadores de d feitos físicos.

AINDA NÃO REPARADO O MAUSOLÉU

Os estragos produzidos pelos efeitos da última ressaca nas calçadas, jardins e pistas de acesso ao Monumento dos Pracinhas, ainda não estão totalmente reparados, apesar do largo tempo já decorrido, estando mesmo uma das dependências do monumento a do subsolo, ainda vedada à visitação pública.

As fortes ondas que castigaram durante quase três dias os paredões de proteção da área em que se encontra o mausoléu dos falecidos heróis das fôrças armadas, não só quebraram o cimento das pistas, como arrancaram as pedras das calçadas e alagaram os jardins, causando prejuízos ainda não calculados pelos responsáveis da conservação do local.

O coronel Almir Soeiro, chefe da administração do monumento declarou que tão logo lhe foi possível, providenciou para que fôsse efetuada a limpeza no interior do mausoléu e a retirada da areia que se acumulou em volta do mesmo, a fim de permitir que o povo e os turistas pudessem voltar a visitá-lo, mantendo, entretanto, o subsolo, fechado.

As obras de recuperação estão à cargo da firma Emprêsa Metropolitana de Construção Metrocom S. A., contratada pela SURSAN, cujo encarregado, Sebastião Garcia Sanchez, alegando só poder contar com o trabalho de trinta operários, afirma não poder informar o tempo que levará para terminar o serviço entregue ao seu encargo, acrescentando que talvez faça em meses, o que o mar destruiu em poucos dias.

Coincidindo com a manifestação prestada, no restaurante do SAPS ao presidente João Goulart, pelos trabalhadores cariocas, o Departamento de Relações Públicas daquela autarquia homenageou, no "Dia do Trabalho", os jornalistas da Guanabara com um almôço realizado naquêle local a que compareceram, além dos homenageados, os ministros da Marinha, Justiça, Trabalho e Relações Exteriores, bem como outras autoridades civis e militares. Essa iniciativa foi idealizada por dona Diva da Silva Alexandre, chefe do referido departamento (vista na foto em palestra com o ministro Suzano), que frisou considerar o jornalista "um trabalhador indispensável à Nação"

Escola sem luz cobra gerador de estudantes

Para a professôra Sílvia Ferreira Pinto, diretora do Departamento de Educação Técnico-Profissional, não há fundamento nas acusações feitas por estudantes ao diretor da Escola Industrial José do Patrocínio, no Irajá.

Alunos daquêle educandário declararam a um vespertino carioca que o diretor do estabelecimento estava cobrando Cr$ 1 mil de cada um para comprar um gerador, que funcionaria no horário dos cortes, estipulados pela Rio-Light.

NÃO ACREDITA

A professôra Sílvia admite que o diretor da José do Patrocínio possa haver consultado os estudantes, visando pôr têrmo a um problema, mas não acredita que o mesmo haja exigido qualquer quantia de seus alunos.

O DC conseguiu apurar, no entanto, que o diretor foi chamado ainda ontem à Secretaria de Educação para confirmar ou não a exigência feita aos estudantes.

OS CORTES

Quanto ao racionamento de energia elétrica, que vem preocupando seriamente as escolas noturnas, como noticiamos em outro local, há um movimento na Secretaria de Educação, visando solucionar o problema. O sr. Flexa Ribeiro enviou uma relação de escolas que funcionam à noite, atendendo aos adultos, para o Palácio Guanabara.

É provável que alguns educandários estaduais recebam, ainda esta semana, pequenos geradores, provàvelmente da SURSAN, que possibilitarão sejam mantidas as aulas noturnas sem as interrupções de 20 e 40 minutos.

Duelo de ideologias é benéfico: Mohamed

— A disputa entre o Ocidente e o Oriente não constitui nenhum crime e serve para ajudar a solução dos problemas de ordem econômica e social de ambos, já que tanto o Comunismo como a Democracia possuem defeitos em suas estruturas.

Esta declaração foi prestada ontem pelo presidente da Assembléia Geral da ONU, sr. Mohamed Zafrulah Khan, que transitou ontem pelo Galeão, com destino a Nova Iorque, retornando de Buenos Aires, onde representa seu país — o Paquistão.

GUERRA

Falando sôbre a possibilidade de uma nova guerra mundial, disse o diplomata admitir possa isto ocorrer, mas ressalvou que o homem evoluiu muito desde o último conflito e já não mais deseja autoexterminar-se.

— Só haverá perigo sério quando o duelo entre o Oriente e o Ocidente fôr interrompido pela paixão extremada, mas os homens responsáveis disso têm consciência e, como já disse, evoluíram bastante para evitar o extermínio da humanidade — encerrou o diplomata.

Colégios querem ficar fora do racionamento

Tendo em vista os cortes diários do fornecimento de energia elétrica, os proprietários de colégios que mantêm aulas noturnas, liderados pelo próprio presidente do Sindicato dos Educadores, estão inclinados a suspenderem as aulas que se realizam à noite, embora em prejuízo de seus alunos, caso não consigam a isenção de cotas de consumo e diminuição de tempo de duração dos referidos cortes.

Para conseguirem obter os privilégios que pleiteiam e que consideram imprescindíveis à continuidade normal do ano letivo, os educadores organizaram uma comissão que já começou a trabalhar, tendo entrado em contato com diversas autoridades, tais como o ministro da Educação, o coordenador do racionamento e o superintendente da Rio Light, apresentando-lhes as suas rivindicações e expondo-lhes a situação dos colégios que representam.

SITUAÇÃO

Em declarações à imprensa, o professor Eduardo de Aguiar Filho, diretor do Colégio Estácio de Sá, situado na Rua Maia Lacerda, 15, no Estádio, afirmou que em conseqüência dos cortes os alunos que freqüentam as escolas noturnas, vêm sendo prejudicados, uma vez que a suspensão do fornecimento se dá sempre quando o expediente dos colégios está em maio.

COORDENADOR ESTUDARÁ

O coordenador Gamaldi, na presença dos jornalistas, indagado pelo professor Eduardo Filho sôbre as providências que se poderão tomar para evitar a paralisação das aulas noturnas, alegou a impossibilidade de uma solução definitiva para o caso, mas que estudará com os demais membros do Conselho de Águas e Energias e com o superintendente da Rio Light a melhor maneira de aliviar, pelo menos a situação.

Acredita porém, que não poderá isentar os colégios das cotas de consumo, mas, tão sòmente, abreviar a duração do tempo do corte de quarenta para vinte minutos, transferindo o horário das zonas em que os mesmos estiverem situados, para vinte minutos, transferindo o horário das zonas em que os mesmos estiverem situados, para às 21 horas, no fim, portanto, das aulas.

Secretaria desrespeita CL

Não atende servidor apesar de telegrama

Apesar do telegrama de autorização do governador, para que fôsse atendido em suas pretensões, o sr. Alfredo Dentino Leal, servente da Secretaria Geral da Saúde e Assistência, foi destratado por um dos funcionários do arquivo da Secretaria de Administração, na Av. Erasmo Braga, 118, onde foi pleitear pagamento de gratificação de que tem direito.

Trazendo o mesmo telegrama apresentado àquela repartição, o funcionário estêve em nossa redação, queixando-se não ter sido esta a primeira vez que assim é tratado e atirmando que seria agredido caso não fôsse a intervenção do sr. Francisco Bitencourt, secretário da entidade.

NOVO DELEGADO DO IPASE EM BRASÍLIA

O presidente do IPASE, sr. Clidenor Freitas, nomeou o sr. Bento Clarindo Bastos para delegado da autarquia em Brasília.

Inaugurada a "TV Universidade": C-9

Foi inaugurada anteontem 1º de maio, a "TV-Universidade" instalada solenemente na TV-Continental, com a presença de seu organizador, Gilson Amado, dos ministros Hermes Lima (representando o presidente João Goulart), Antônio Balbino, San Tiago Dantas e Amaral Peixoto; deputados Oliveira Brito, Tancredo Neves e Gama Lima; secretário Flexa Ribeiro e o reitor Deolindo Couto.

A "TV-Universidade — uma Universidade sem paredes", abrangerá sete aulas semanais para o art. 99 de segunda a sexta-feira, e outras duas de cultura geral, tôdas ministradas por professôres e orientadores de renome, recrutados no Instituto Rio Branco e nas Universidades. Os cursos do art. 99 serão válidos para todos os efeitos, já que obedecem às normas estabelecidas pelo Ministério de Educação e Cultura.

INSTALAÇÃO

Em solenidade levada ao ar na noite de quarta-feira, reunidas nos estúdios da TV-Continenta inúmeras personalidades políticas e culturais, a "TV-Universidade" foi instalada com uma exposição no vídeo pelo radialista Gílson Amado que discorreu sôbre seus planos imediatos e futuros, agradecendo, também, o apoio recebido do deputado Rubens Berardo, presidente da TV Continental: "A Organização Rubens Berardo passará a dedicar três horas e meia diárias em favor da cultura popular" — frisou Gílson Amado, afirmando que "a Educação e a Cultura são hoje ferramentas essenciais à sobrevivência de uma Nação".

Após dizer que o êxito da "Universidade sem paredes" criou condições para o desdobramento do programa em cursos regulares como o que agora se iniciam, Gílson Amado acentuou e agradeceu o interêsse do presidente João Goulart pela iniciativa o que se demonstrou pelo auxílio prestado pelo Ministério da Educação.

Vários ministros e ex-ministros usaram da palavra para congratular-se com a obra, destacando o convite feito pelo ministro Sem Pasta, almirante Amaral Peixoto, ao radialista Gílson Amado para que coopere na reforma administrativa do Ministério da Educação e Cultura.

A cerimônia foi encerrada com a exibição de "trailes" de aulas sôbre Geografia, Português e Matemática.

É a seguinte o programa de aulas para o exame do art. 99: Português — 2 vêzes por semana, com os profs. Judith de Paiva e Sousa e Maximiano Carvalho e Silva; Matemática — 2 vêzes por semana, com o prof. Manuel Jairo Bezerra, Ciências — prof. Cadmo Bastos; Geografia — profs. Maria da Penha Bastos e Ítalo Mastrogiovanni; Históri — profs. Fernando Guimarães Reis, Luís Felipe Lampreia e Carlos Alberto Direito.

Os primeiros cursos de cultura geral, serão os seguintes: têrça-feira — "História da Liberdade no Brasil", com figuras de projeção narrando cada um dos episódios; sexta-feira — "Os Mistérios da Pintura Moderna", curso de iniciação artística pelo prof. Carlos Cavalcanti.

As aulas do art. 99 serão levadas ao ar das 21.30 às 22 horas, e de cultura geral da 22 às 23,30 horas. Os alunos inscritos receberam apóstilas referentes aos cursos, além de um pequeno livro compôsto de 15 apostilas, para as aulas de "Os Mistérios da Pintura Moderna".

Famílias despejadas abandonam o casarão

Quarenta e seis famílias, num total de duzentas e cinqüenta pessoas, inclusive cem crianças, foram obrigadas a abandonar o casarão da Rua Santo Amaro, 172, de acôrdo com a decisão judicial exarada pelo juiz da 7ª Vara da Fazenda, dr. Osvaldo Goulart Pires, atendendo a requerimento do govêrno estadual, baseado no parecer dos técnicos que condenaram o mesmo em face da precariedade de sua segurança.

O prédio que está sendo alvo da ação de despejo, já estava condenado há mais de um ano, tendo sido protelado por várias vêzes a ordem definitiva de evacuação das famílias nêle residentes, o que se deu, entretanto, há dois dias, alegando as autoridades que assim agiram alertados pelo recente desabamento de outro velho imóvel situado na mesma rua e levados pela intenção de salvaguardarem a vida dos que dêle se utilizam.

RESTAM CINCO FAMÍLIAS

Logo após julgar favoràvelmente o pedido do govêrno, o dr. Osvaldo Goulart despachou o requerimento e encarregou os oficiais de justiça Davi Moreira e Aristóbulo de Almeida de darem cumprimento a sua decisão dentro de um prazo de vinte e quatro horas, que deveria ter terminado ontem, pela manhã, consentindo, porém, em face aos apelos dos moradores, prolongá-lo até hoje, às nove horas.

No entanto, embora reclamando contra o curto prazo que lhes foi concedido, das quarenta e três famílias residentes sòmente cinco permanecem no casarão condenado, entre elas a da dona Elza Martins, composta de onze pessoas, das quais seis são crianças, e um casal de espanhóis sexagenário. Constantino Miguez e sua espôsa Mariana, que estão, aliás, em pior situação do que os demais, visto que a idosa senhora sofre das faculdades mentais.

PIONEIRAS PROMETEM AJUDAR

O sr. Constantino, falando à reportagem, declarou que, apesar de tudo, aguardará pacientemente, pois espera a colaboração das Pioneiras Sociais que, em visita ao pardieiro, se cientificaram do estado de saúde de dona Mariana e prometeram ajudá-lo, providenciando, inclusive a internação de sua espôsa.

Depois de dona Elza Martins, que mora no imóvel há vinte e cinco anos, o sr. Constantino é o mais antigo no local, onde reside desde 1950 onde vinha pagando, ùltimamente, um aluguel de quatrocentos cruzeiros, retirado do seu pequeno ordenado que ganha como pedreiro.

CENTRO VAI RECUPERAR OS AFOGADOS

O sr Durval Viana, diretor do Corpo Marítimo de Salvamento determinou a construção no Pôsto 6, em Copacabana, um centro para recuperação de afogados e de instrução para guarda-vidas.

O Centro será construído ao lado do Clube Marimbás e terá dependências para o Pronto Socorro de afogados, além de um refeitório e de uma sala de repouso para os guarda-vidas.

Carro de despejo

Um caminhão quando efetuava a retirada dos móveis de um dos muitos moradores do prédio condenado despejado, como os outros, por ordem judicial

M. Cláudia é a "Mãe Jornalista"

Em concurso promovido pelo Sindicato dos Jornalistas Liberais do Rio de Janeiro, foi eleita, ontem, às 15 horas a "mãe jornalista" do ano, sra. Maria Cláudia Bonfim, do "Correio da Manhã" tendo como concorrente as srs. Valda Menezes — "Diários Associados", Márcia Rita — "O Globo" e Sílvia Donato — "Jornal do Brasil".

O júri foi composto pelos senhores José Calheiros Bonfim — A.B.I., Breno Pessoa — S.J.I. e Luís Guimarães — S.J.P., e à vencedora do título foram conferidos um diploma e uma medalha de ouro.

O MAQUINISTA PRECISA DE TRANQUILIDADE
CENTRAL DO BRASIL

Açúcar: problemas são o forte do mercado interno

A demanda interna de açúcar foi forçada, para a safra corrente, em 48,0 milhões de sacos, volume que, em confronto com o verificado na safra anterior, de 45,4 milhões de sacos, representaria um avanço de 2,6 milhões de sacos. Os elementos disponíveis, pertinentes no período de junho a fevereiro levam a crer que o consumo efetivo excederá aquela estimativa.

De junho de 1962 a fevereiro de 1963, as saídas para consumo montaram a 38,9 milhões de sacos, contra 34,1 milhões em igual período da safra anterior, refletindo um aumento efetivo, já, de 2,8 milhões de sacos. A média mensal, nos nove meses vencidos, foi de 4.102.471 sacos, contra 3.784.707 sacos em igual período de 1961/62. Admitindo que a média dos 9 meses se mantenha, o consumo aparente de açúcar na safra subirá a 49.229.652 de sacos, o que representa um avanço, sôbre o da safra anterior, de .. 3.862.944 sacos, correspondente a 8,5%.

AUMENTO O CONSUMO

O confronto entre a produção e o consumo interno revela que o segundo vem acusando ritmo de crescimento bastante mais intenso que a primeira, conforme se verifica a seguir:

DIFERENÇA DE SAFRA SÔBRE SAFRA

	Produção %	Consumo %
1959/60	— 6,9	+ 1,4
1960/61	+ 30,9	+ 10,9
1961/6	+ 3,7	+ 5,4
1962/63 (est.)	— 9,2	+ 8,4

Duas das últimas quatro safras acusaram produção inferior à registrada na imediatamente anterior e, nas quatro, o consumo cresceu em têrmos afirmativos. Processa-se ràpidamente a absorção, pela demanda nacional, da capacidade de produção instalada.

PREÇOS FORAM PROBLEMA

A comercialização do açúcar no curso da safra sofreu as distorções impostas primeiro, pelo desacôrdo entre a Comissão Federal de Abastecimento e Preços (COFAP) e o Instituto do Açúcar e do Álcool no tocante à homologação do preço de liquidação para o cristal, e em conseqüência na formação dos preços do produto refinado nos centros tradicionais consumidores do Rio de Janeiro, São Paulo e áreas de influência.

PLANO DE DEFESA

A publicação do Plano de Defesa em 11 de julho, depois de prolongadas negociações, sòmente foi possível com o sacrifício imposto aos produtores dos Estados do Rio de Janeiro e S. Paulo, de abastecerem de rama as refinarias autônomas da Guanabara e de São Paulo, aos preços vigentes na safra anterior, a fim de assegurar a manutenção dos preços de refinado nos níveis de 1961/62. Mesmo assim, a publicação do Plano de Defesa se fêz a título precário, com vigência pelo prazo de apenas 90 dias, no curso dos quais um Grupo de Trabalho designado pelo Govêrno Federal deveria proceder a estudo de profundidade da economia açucareira nacional, sendo óbvio que a efetivação do Plano de Defesa, para o tempo restante da safra, ficaria na dependência das conclusões a que chegasse êsse Grupo de Trabalho.

PROBLEMA FOI GRAVE

Sòmente em novembro chegou-se a uma conclusão: efetivação do preço de liquidação e a aprovação dos novos preços do refinado. Até então, o açúcar para circulação nos mercados fora do eixo Guanabara-São Paulo-Belo Horizonte, era negociado com base nos preços estabelecidos no Plano de Defesa em vigência provisória, ao passo que, para o abastecimento das refinarias que operam naqueles mercados e respectivas zonas de influência, êle deveria ser subsidiado ou faturado aos preços da safra anterior. É óbvio que sòmente à custa dos sacrifícios dos produtores e do Instituto foi possível manter semelhante esquema.

Diante de um tal quadro era inevitável que o abastecimento da Guanabara e de São Paulo ficasse sujeito a flutuações desagradáveis, sob a ameaça latente de falta do produto, sem que fôsse possível formar estoques garantidores da regularidade da distribuição, gerando o inconveniente das filas dos consumidores.

Na medida, porém, em que se tornou patente a redução da safra, outro fenômeno inevitável se verificou: cresceu a pressão da demanda sôbre uma oferta aparentemente limitada, e a lei da oferta e da procura prevaleceu, levando os preços para cima, chegando a atingir, em tôrno de Cr$ 3.500,00 por saco de 60 kg em algumas praças, com prejuízos para os fornecedores de cana, o fisco e o próprio Instituto.

Panorama Econômico

Ainda o aumento

PARECE que o Poder Executivo encontrou, afinal, uma fórmula adequada e satisfatória para atender às reivindicações salariais dos servidores civis e militares em um nível acima do aumento anteriormente proposto, de 40%. E' a criação de recursos não inflacionários para a cobertura da diferença entre a Mensagem Presidencial e o nôvo teto de 60%/70%.

Depende, porém, ùnicamente, do Congresso Nacional a concessão de tais recursos não inflacionários, os quais, segundo afirma o sr. San Tiago Dantas, poderão provir de um empréstimo compulsório a ser colocado, ainda êste ano, junto aos contribuintes do impôsto de renda e de lucros imobiliários. Fórmula razoável, considerando-se que o impôsto de renda no Brasil é baixíssimo se comparado ao que vigora, por exemplo, nos Estados Unidos e na Inglaterra. Mas é, sem dúvida, solução que vai provocar um estrilo monumental dos contribuintes. E, por outro lado, só incidirá sôbre o contribuinte honesto, sôbre aquêle que declara, com probidade, sua renda. Deixará, como de resto sempre tem sido deixado, na tranqüilidade, o sonegador, o fraudador, o ladrão dos cofres públicos.

Não vemos, no entanto, outra maneira apropriada de se atender à elevação do teto do aumento. Pois a emissão de papel-moeda para êsse fim refletir-se-á, incontinenti, no custo-de-vida, agravando-o indiscriminadamente, além de repercutir, de modo negativo, em todo o esfôrço até agora realizado para sanear a situação financeira do país.

Volta, assim, o Congresso a assumir uma tremenda responsabilidade ao votar a matéria do aumento dos servidores civis e militares. Pois está em suas mãos dar uma solução racional ou demagógica ao problema.

R. P.

Rio-Bahia

Será inaugurada até o fim do mês rodovia Rio-Bahia, cujo preço total subiu a 45 bilhões de cruzeiros.

Bancos tranqüilos

A situação bancária é de relativa tranqüilidade. A maioria dos estabelecimentos de crédito opera com regularidade, dentro das limitações fixadas pela 235, e a tendência do índice de liquidez, em relação aos compromissos de fim de mês, era inteiramente satisfatória. A verdade é que, com a redução do volume das transações comerciais, a pressão das duplicatas diminui sensivelmente, possibilitando aos bancos um atendimento mais amplo, em relação às necessidades dos tomadores.

Peg-Pag carioca

A tradicional organização paulista "Supermercados Peg-Peg S. A." inaugura sua primeira loja no Rio de Janeiro, localizada na Rua Visconde de Pirajá, 526/532.

Diminuiu abate de bovinos

A matança de bovinos nos frigoríficos nacionais em 1962 decresceu de 197.493 unidades, considerando o abate nos Estados de São Paulo, Rio Grande do Sul, Minas Gerais, Rio de Janeiro e Paraná. Os totais em 1961 e em 1962 foram de, respectivamente, 1.426.130 e 1.228.637.

Distribuídos por unidades da Federação, são os seguintes os totais de cabeças abatidas: São Paulo, 989.459; Rio Grande do Sul, 223.032; Minas Gerais, Rio de Janeiro e Paraná, em conjunto, 213.409, o total das carcaças atingiu 277.518 toneladas, contra 324.126 em 1961.

MELHORES MESES

De acôrdo com a pesquisa feita, os índices mensais que se comportaram com a maior incidência foram junho e maio, com 172.678 e 170.699 cabeças abatidas, respectivamente, compreendendo-se por unidade computada bois, vacas e vitelos. Para efeito da estatística, foram considerados como frigoríficos e preparo de animais à conservação de carnes e ainda ao aproveitamento completo de subprodutos. Ao todo, existem 8 frigoríficos em São Paulo, 5 no Rio Grande do Sul, 2 no Paraná, 1 em Minas Gerais e 1 no Rio de Janeiro.

Financiamento agrícola:

Crédito supervisionado foi de Cr$ 222,5 milhões em 1962

As operações de crédito rural realizadas em 1962 elevaram-se a Cr$ 22,5 milhões, correspondentes a 1.507 empréstimos concedidos a pequenos e médios agricultores de sete Estados para a introdução de melhoramentos na propriedade e no lar.

Os empréstimos foram feitos por várias entidades financiadoras, entre as quais o Banco do Brasil, a Caixa Econômica de Minas Gerais e o Banco do Nordeste, em articulação com os Serviços de Extensão Rural, que selecionaram os mutuários e lhes proporcionaram assistência para a racional aplicação dos recursos.

DISTRIBUIÇÃO

Em Minas Gerais, Estado que em 1949 introduziu o crédito supervisionado no país, foram realizadas nada menos de 1.233 operações, no montante de Cr$ 185 milhões, financiados pela Caixa Econômica e pelo Banco do Brasil. Na Paraíba, Rio Grande do Norte, Bahia e Pernambuco, as operações totalizaram Cr$ 13 milhões, financiados pelo Banco do Nordeste e beneficiaram a 117 pequenos e médios agricultores.

Embora adotasse crédito supervisionado recentemente, o Estado de Goiás realizou em 1962 nada menos de 124 operações, que alcançaram o total de Cr$ 20.577 milhões, o que dá uma média de Cr$ 166 mil por empréstimo. Santa Catarina, por sua vez realizou 38 operações de crédito supervisionado, no total de Cr$ 3.869 milhões.

Mercados e Cotações

MOEDAS

O mercado ontem funcionou calmo com as seguintes taxas no fechamento:

	Venda	Comp
Dólar papel	715,00	707,00
Paralelo	712,00	705,00
Convênio (URSS)	620,00	600,00
Convênio (Outros)	590,00	570,00
Dólar cheque	—	705,00
Libra papel	—	—
Dólar fiscal	—	474,20
Libra	1.739,720	1.680,000
Franco francês	126,852	122,460
Franco belga ..	12,472	12,039
Lira	1,002	0,966
Libra irlandesa	1.655,540	1.596,570
Libra chinesa	1.739,720	1.680,000
Coroa sueca ..	119,685	115,524
Coroa dinam .	85,816	82,621
Franco suíço	143,530	138,600
Coroa norueg	87,079	83,970
Peseta	10,602	9,900
Escudo	21,886	21,000
Schilling	24,335	23,250
Pêso argentino	4,960	4,200
Pêso uruguaio	58,900	54,000
Marco	155,645	150,324
Florim	172,867	167,010

Câmbio Livre

	Venda	Comp
Dólar	620,00	600,00

VALORES

Os trabalhos da Bôlsa de Valôres ontem, careceram de importância, cujos negócios se fizeram em escala muito limitada. Cotaram-se sem alteração digna de registro as apólices da União, as estaduais e municipais. As ações de bancos regularam estáveis e inalteradas. Regularam calmas e com ligeira melhoria as ações das companhias Mannesmann preferenciais, São Paulo Alpargatas, Cigarros Souza Cruz e Arno preferenciais. As das companhias Mesbla, Moinho Santista, Docas de Santos portador, Willys Overland ordinárias, Vale do Rio Dôce nominativas, Mannesmann ordinárias, Brahma e Aços Villares cotaram-se em baixa e fecharam fracas, mantendo-se as demais sem alteração. O índice BV, da Bôlsa foi fixado em 241,7, acusando baixa de 2,6 pontos. Durante os pregões foram vendidos 74.841 títulos, no valor de Cr$ 173.009.171,00. Venderam-se letras de câmbio na importância de Cr$ 57.602.462,00.

Mais cotadas

Cig. Souza Cruz	6.300,00
Arno pref	980,00
Mannesmann ord.	5.800,00

MERCADORIAS

Café

O mercado de café disponível funcionou, ontem, calmo, com o tipo 7 cotado ao preço de Cr$ 680,00 por 10 quilos. Não houve vendas e o mercado fechou calmo.

Entradas: 8.030 sacas sendo ... 7.273 pela estrada de rodagem e 757 pela marítima. Embarques: não houve. Existência: 378.349. Café despachado para embarques: ...... 151.510 sacas.

Açúcar

Funcionou, ontem, o mercado de açúcar firme e com os preços em alta.

Entradas: 6.468 sacos, sendo ... 6.228 do Estado do Rio e 200 de São Paulo. Saídas: 5.000. Existência: 99.676 sacos.

Algodão

O mercado de algodão em rama regulou, ontem, firme e inalterado.

Entradas: não houve. Saídas: 60. Existência: 7.727 fardos.

Telegráficos acham a greve inevitável

Os dirigentes da Federação Nacional dos Trabalhadores em Emprêsas Telegráficas, Radiotelegráficas e Radiotelefônicas, após reunião em que reduziram ao máximo as reivindicações da classe para conseguir a imediata assinatura de um acôrdo, declararam que julgam, agora inevitável a deflagração de greve, pois os empregadores continuam se negando a conceder um aumeto salarial que realmente satisfaça aos empregados.

Salientam os líderes dos telegráficos que aguardarão até a próxima segunda-feira que os empregadores solicitem a mediação do Departamento Nacional do Trabalho para a solução do litígio, pois se tal não ocorrer nos primeiros dias da próxima semana convocarão a assembléia geral para deflagrar a greve em todo o território nacional.

A REUNIAO

Das 14,40 às 18 horas, os representantes de empregados e empregadores se reuniram na sede da Western para discutir as reivindicações apresentadas.

Tendo os líderes dos trabalhadores informado que havendo a classe rejeitado a contraproposta de 65% de aumento salarial, com a compensação dos 26% concedidos em novembro do ano passado, os empregadores concordaram em elevar para 70% aquela contraproposta, mantendo porém a compensação dos 26%. Essa nova contraproposta foi também considerada inaceitável pelos trabalhadores.

Afirmando seu objetivo de encontrar uma solução conciliatória, os representantes dos trabalhadores declararam abrir mão da maioria das reivindicações apresentadas, mantendo, além da salarial, apenas as relativas à gratificação por tempo de serviço (correspondente a um mês de salário para os que tenham 15 anos de casa, de dois meses para os que tenham 25 anos e de três meses para os que tenham 35 anos) e as gratificações juninas, que anteriormente reivindicavam na base de 30 dias e que agora pleiteiam na base de 20 dias.

Com relação ao aumento salarial que pretendiam fôsse de 100%, agora, para possibilitar a assinatura do acôrdo, os líderes dos telegráficos propuseram a seguinte fórmula: 90% para os primeiros Cr$ 30 mil, 80% para os seguintes Cr$ 30 mil e 70% para os restantes.

Os empregadores, porém, reafirmaram que não concederão aumento superior a 70%, compensando os 26% concedidos em novembro.

Afirmam os dirigentes do Sindicato dos Telegrafistas que assim, mantendo os empregadores essa posição, a greve será inevitável.

Trabalhadores do trigo hoje com os patrões

Os dirigentes do Sindicato dos Trabalhadores na Indústria do Trigo reúnem-se hoje, às 10 horas, com os empregadores, na sede do sindicato patronal, para debater as reivindicações salariais da classe.

Hoje, os empregadores deverão se pronunciar com relação às reivindicações dos trabalhaodres, que pleiteiam 100% de aumento salarial, 30 dias de férias e salário-mínimo da categoria na base de Cr$ 30 mil.

TENTATIVAS

Como o acôrdo firmado no ano passado expirou no dia 30 de abril último, os empregadores concordaram em reunir-se com os representantes dos trabalhadores para discutir suas reivindicações.

Face à concordância dos empregadores de debater a questão salarial, os líderes dos trabalhadores afirmam que continuarão os entendimentos diretos, deixando para pedir a mediação do Ministério do Trabalho sòmente no caso de não ser possível encontrar uma solução conciliatória para o litígio.

MTPS vai averiguar a causa do desemprêgo

Face às denúncias de que o plano de contenção econômica está provocando demissões de empregados nas emprêsas paulistas, principalmente, no setor da indústria automobilística, o ministro Almino Afonso baixou, ontem, portaria, constituindo um Grupo de Trabalho para apurar a veracidade dessas denúncias.

O Grupo de Trabalho é constituído de representantes do Ministério do Trabalho e de entidades sindicais vinculadas à indústria automobilística, que será o primeiro setor a merecer a atenção do Ministério do Trabalho.

O GRUPO

O Grupo de Trabalho será presidido pelo Delegado Regional do Trabalho em São Paulo, sr. Roberto Gusmão, e constituído pelos srs. Carlos Gomes, José Firmo, Eleonil Válter, Domingos Alvarez, presidente da Federação dos Trabalhadores Metalúrgicos do Estado de São Paulo, Anacleto Fortunato, presidente do Sindicato dos Trabalhadores na Indústria Metalúrgica de São Bernardo e Antônio Cândido Lindolfo, presidente do Sindicato dos Metalúrgicos de São Caetano.

Justificando a constituição dêsse Grupo de Trabalho, o sr. Almino Afonso reconhece o direito aos trabalhadores de pedir providências ao govêrno para a proteção de suas classes e salienta que a política econômica e financeira do país deve sofrer as transformações necessárias que se coadunem com a realidade brasileira.

Destaca, ainda, que ao Ministério do Trabalho cabe investigar o mercado de mão-de-obra e que, por êsse motivo, o ministro da Fazenda solicitou-lhe que averigue a procedência das denúncias relativas às demissões que estão ocorrendo na indústria automobilística sob o pretexto da política governamental de contenção econômica.

Capital & Trabalho

SUSTADA A GREVE DO PESSOAL DO AÇÚCAR

Os trabalhadores na indústria do açúcar, em escrutínio secreto, decidiram, ontem, após assembléia realizada na sede de seu sindicato, atender ao apêlo que lhes foi formulado pelo presidente da República e esperar até a próxima quinta-feira pela assinatura do acôrdo que atenderá às suas reivindicações salariais.

Decidiram, ainda, os trabalhadores na indústria do açúcar que se o acôrdo não fôr firmado até quinta-feira, à zero hora de sexta-feira será reflagrada a greve, com a paralisação de tôdas as usinas do Estado do Rio, da Guanabara, de São Paulo, de Minas Gerais, de Sergipe, de Alagoas, de Pernambuco e da Paraíba.

ENTENDIMENTOS

Ontem à tarde, o sr. Hugo Gomes Costa, presidente do Sindicato dos Trabalhadores na Indústria do Açúcar do Estado da Guanabara e da Federação dos Trabalhadores na Indústria de Alimentação, manteve contatos com os empregadores e com os diretores do Instituto do Açúcar e do Álcool, sendo informado que não existem dúvidas quanto ao atendimento das reivindicações de sua classe, dependendo apenas do estabelecimento dos novos preços do açúcar cristal e refinado.

Afirmam os empregadores que só poderão assinar o acôrdo depois da publicação no Diário Oficial da autorização de majoração dos preços, pois com base no percentual dêsse aumento é que poderão fixar exatamente a elevação salarial.

PREPARADOS

Ao serem informados das dificuldades encontradas pelas autoridades governamentais para a concessão do aumento dos preços, pois o mesmo depende de estudos complexos por parte do IAA e da COFAP, os dirigentes do Sindicato dos Trabalhadores na Indústria do Açúcar concordaram com a concessão do nôvo prazo para a assinatura do acôrdo, submetendo à apreciação da assembléia o apêlo dirigido pelo presidente da República, o que, finalmente, foi aprovado.

GT para a sindicalização rural

O ministro Almino Afonso instituiu, ontem, grupo de trabalho com o objetivo de estudar, no prazo máximo de dez dias, um convênio entre o Ministério do Trabalho, a Superintendência da Reforma Agrária e as entidades de classe, para lançar campanha nacional em prol da sindicalização rural.

— Torna-se imprescindível — frisou o ministro — a regulamentação imediata das organizações sindicais dos trabalhadores do campo, levando-se em conta sua indispensável participação nos problemas que afetam de perto a vida econômico-social do país.

Pacto de Unidade na campanha pelos 70%

Ferroviários, Marítimos e Portuários reunidos no auditório do IAPM, com o objetivo de comemorar o transcurso do Dia do Trabalho, resolveram, afirmando pretender assim dar maior ênfase ao significado da data, dar apoio mais efetivo à campanha do funcionalismo pela conquista dos 70% do aumento de vencimentos.

Afirmam os líderes dessas três classes que cêrca de 80% das mesmas é constituída de funcionários autárquicos e que, portanto, têm interêsse direto na majoração dos vencimentos.

GREVE

Vários oradores apresentaram propostas no sentido de que o Pacto de Unidade e Ação se reúna para debater a questão e que comunique, oficialmente, às autoridades competentes a disposição das classes marítimas, ferroviárias e portuários de paralisar os serviços numa demonstração veemente de que há disposição de fazer com que o aumento de vencimentos dos servidores públicos não seja inferior a 70%.

Possìvelmente ainda hoje, seguirá para Brasília um emissário do Pacto de Unidade e Ação para acompanhar junto ao Congresso Nacional o projeto de aumento de vencimentos dos funcionários e dar notícias sôbre o mesmo aos seus companheiros que continuarão no Rio.

Segundo líderes sindicais marítimos, a reunião do Pacto só se realizará após o relatório que será enviado pelo emissário que seguirá para Brasília, pois os integrantes daquele organismo pretendem discutir e deliberar sòmente com base em fatos concretos.

Inaugurado o Forum "Lindolfo Collor"

Com a presença do ministro Almino Afonso, foi instalado anteontem, no Palácio Tiradentes, o Forum de Debates Lindolfo Collor, sob os auspícios do Ministério do Trabalho — visando a promover uma revisão geral da legislação trabalhista, adaptando-a às exigências e necessidades da atual estrutura brasileira.

Ao iniciar-se o conclave, o sr. Almino Afonso, após enumerar as razões que tornam um imperativo a modificação da Consolidação das Leis do Trabalho, e diplomas correlatos, ressaltou a contribuição de Lindolfo Collor, primeiro titular da Pasta do Trabalho, no tocante às leis de proteção ao operariado, codificando-as, e tornando realidade o pensamento de Getúlio Vargas, que levantou no Brasil a bandeira do trabalhismo.

SESSÃO INAUGURAL

A sessão inaugural do conclave foi presidida pelo sr. Evandro Lins e Silva, procurador-geral da República, sendo os debates iniciados ontem, às 9 horas da manhã, no salão nobre do Palácio Tiradentes.

Foi proposta aos congressistas a eleição do desembargador Celso Lana, do Tribunal Regional do Trabalho, para a presidência da mesa diretora, e do ministro Rômulo Cardim e senhor Manuel Vera Cruz Marques, respectivamente para 1.º e 2.º vice-presidentes. Os dois últimos candidatos representarão os empregadores e os trabalhadores, já que a proposição foi aceita, por aclamação geral.

O desembargador Celso Lana, após agradecer à manifestação de solidariedade recebida, esclareceu as diretrizes que vão reger os trabalhos.

CENTRAL SINDICAL

Hoje, os delegados no Forum de Debates Lindolfo Color vão debater a tese do sr. Clodsmith Riani, presidente da Confederação Nacional dos Trabalhadores na Indústria, acêrca da organização "de uma entidade representativa e centralizadora dos interêsses dos trabalhadores" — ou seja, a Central Sindical.

A tese do sr. Clodsmith Riani aborda três pontos distintos: 1) liberdade sindical; 2) reformulação da estrutura sindical básica; 3) central sindical.

O relator do assunto, sr. Segadas Viana, frisou que "a reformulação da estrutura sindical básica importará, igualmente no reexame dos sistemas da existência de federações específicas, que se justificam em casos especiais, mas não tem razão de ser nos Estados onde a massa trabalhadora se divide, se enfraquece e luta entre si, quando o lógico seria sua aglomeração em uma federação única, sistema, aliás adotado pelos empregadores".

Salientou o sr. Segadas Viana ser favorável à implantação da Confederação Geral dos Trabalhadores, externando parecer inteiramente contrário ao projeto de Código de Trabalho, do então deputado Carlos Lacerda, que visou ao "enfraquecimento da classe trabalhadora, impedindo-a de, a par de confederações específicas, possuir uma confederação geral".

— Por isso — explicou o sr. Segadas Viana — no projeto de lei sindical de nossa autoria e ao qual já nos temos referido, estabelecemos que as confederações poderão se dividir em Confederação Geral dos Empregados, ou dos Trabalhadores, Confederação Geral dos Empregadores, Confederação Geral dos Profissionais Liberais ou Confederação Geral dos Trabalhadores Autônomos, tôdas com sede na capital da República.

Frisou ainda o relator da matéria que a organização de uma confederação geral facilitaria às classes o exercício dos podêres que a lei confere às confederações de indicar, em listas tríplices, seus representantes no Tribunal Superior do Trabalho, e o direito de eleger o delegado respectivo às Conferências Internacionais de Trabalho e indicar representantes em outros órgãos da administração pública.

LINDOLFO COLOR

Dirigentes sindicais das diversas categorias profissionais, autoridades do Ministério do Trabalho e porta-vozes das classes patronais são unânimes quanto à justiça da homenagem prestada, com o Forum de Debates, a Lindolfo Color, primeiro ministro do Trabalho em nosso país, o vanguardeiro das grandes conquistas de nossa legislação trabalhista.

— A personalidade de Lindolfo Color — comentam, em palestra, nos corredores do Palácio Tiradentes — jamais poderá ser esquecida, pois foi, inclusive, o precursor na Previdência Social em nosso país.

Rigor na concessão do registro de jornalista

O diretor do Serviço de Identificação Profissional, sr. Artur Seixas, limitou ontem, em ordem de serviço, a concessão do registro de jornalistas profissionais aos diplomados em jornalismo, ou aos estagiários que completarem o período de 36 meses consecutivos em emprêsas jornalísticas.

Os períodos de estágio serão contados a partir da concessão do registro de estagiários, e serão registrados como jornalistas profissionais os que estagiarem, intercaladamente, durante 42 meses, num mesmo período de 48 meses. São indispensáveis, para a instrução dos processos, os atestados da emprêsa, declarando que o requerente estava em exercício de atividade jornalística a 12 de junho do ano passado, para os requerentes que deram entrada em seus pedidos até 11 de agôsto de 62.

COMO ESTAGIARIOS

Determinou ainda o diretor do SIP que os admitidos em emprêsas jornalísticas após 12 de junho do ano passado — quando foi publicado o decreto 1.177, regulador da matéria — solicitem inscrição como estagiários, e não como jornalistas profissionais.

Por outro lado, continuam em pleno vigor as demais exigências para os registros, e a fiscalização nas emprêsas, quanto à veracidade das declarações feitas.

POSIÇAO DE ALMINO

O ministro Almino Afonso revelou que a luta do sr. Lúcio Lôbo, diretor do Departamento Nacional do Trabalho, "para liqüidar com a indústria de falsos jornalistas", conta com seu total apoio, "atinja a quem atingir".

— E' realmente uma vergonha — disse textualmente — que políticos, industriais, diplomatas e magistrados, ao lado de contrabandistas e negocistas, se valham do expediente da carteira de jornalistas, logrando a isenção do Impôsto de Transmissão, do Impôsto Predial e do Impôsto de Renda, afora outras vantagens, como 50 por cento de abatimento nas passagens aéreas, financiamento para a aquisição de automóveis e até direito à prisão especial, se a Justiça colhê-los em suas malhas. Tendo a relação dos ilustres homens públicos e dos negocistas beneficiários dessa fraude, chego a descrer dessa elite dirigente, desfibrada e amoral.

Marítimos reunem com armador

Na sede do Sindicato Nacional das Emprêsas de Navegação Marítima, os representantes dos armadores e dos marítimos reunir-se-ão para debater os diversos artigos do contrato coletivo de trabalho, que consubstancia as atuais reivindicações dos trabalhadores do mar.

Afirmam líderes dos marítimos e dos armadores que pràticamente tôdas as divergências que existiam já foram superadas e que, assim, não haverá dificuldades para a assinatura do documento.

Nôvo hotel carioca

Com 150 apartamentos, será inaugurado ainda no corrente ano, na Guanabara, pelo Grupo Othon, o Hotel Savoy, situado na Av. N. S. de Copacabana. Colabora, assim, o Grupo Othon no sentido de proporcionar ao Rio de Janeiro um nôvo hotel de primeira classe.

IAA libera açúcar

A Comissão Executiva do IAA liberou, pela segunda vez, a produção de açúcar no Brasil, a fim de estimular a oferta nos mercados internos e externos. No ano passado, a safra atingiu a cêrca de 54 milhões de sacas e, segundo as últimas estimativas, a atual produção nacional deverá ser da ordem de 57 milhões e 800 mil sacas. Como o consumo interno está previsto em 52 milhões e 800 mil sacas, haverá uma disponibilidade exportável de 5 milhões de sacas de 60 quilos.

PREFEITO TRABALHOU NO "DIA DO TRABALHADOR"

NITERÓI — O prefeito Sílvio Picanço compareceu às solenidades em comemoração ao "Dia Mundial do Trabalho", realizadas na Praça Getúlio Vargas no Barreto.

Na oportunidade, o chefe do Executivo Municipal dirigiu-se aos presentes, explicando suas metas e mostrando suas realizações, bem como ouvindo as reivindicações de moradores do populoso bairro.

Aproveitando o ensejo, o prefeito de Niterói fêz entrega dos prêmios aos blocos e escolas de samba vencedores do carnaval.

Após a fala do sr. Sílvio Picanço, fêz-se ouvir a banda de música da Escola Industrial Henrique Laje, executando vários números de seu repertório.

Justiça do Trabalho

GRAÇA NETO

Vou responder hoje aos senhores Osvaldo Ruiz Gomez, de Jundiaí, Estado de São Paulo, Mário dos Anjos Rodrigues, de Londrina, Paraná, e Irineu Shultz Barbosa, de Joinvile, Santa Catarina, que me escreveram perguntando se as emprêsas podem transferir o lugar de trabalho, e se têm êsse direito da legislação trabalhista.

R. — Quanto à transferência de lugar de trabalho, a lei permite a transferência de localidade dentro do mesmo município, desde que não haja necessidade de mudar de domicílio local.

O empregado é intransferível, exceto:

1 — Quando a transferência fôr dentro do mesmo município.

2 — Quando houver necessidade comprovada do serviço, pode haver transferência do empregado para outro município, pagando-se 25% a mais do salário.

3 — Quando o empregado exerce cargo de confiança é permitida a transferência.

4 — Não é alteração de contrato o patrão fazer o empregado, em cargo de confiança, reverter ao cargo efetivo. A lei, a respeito, é omissa do remédio para esta situação. Houve um projeto, oriundo da Câmara, no qual se propunha a estabilidade econômica para os cargos de confiança.

5 — Quando fôr explícita ou implícita a transferência no contrato, ela é lícita.

COMENTANDO

Em suas cartas, omitiram os prezados leitores, serem ou não empregados estáveis, mas se o forem, o artigo 498 da C.L.T., permite ao empregado estável optar pela transferência ou pela indenização em dôbro.

Há decisões do Tribunal Superior do Trabalho no sentido de também poder ser abusiva a transferência, embora no mesmo município, sem mudança obrigatória de domicílio.

Quando há transferência do empregado dentro do mesmo município, as despesas de condução são pagas pelo patrão, assim tem decidido a jurisprudência trabalhista.

A jurisprudência é pacífica no caso de transferência dos bancários (como cláusula implícita).

Os artigos 468, 460 e 470 da C.L.T., dizem respeito à alteração.

As carteiras de trabalho, na França e na Espanha, mandam declarar o lugar de trabalho. A nossa é omissa.

A mudança de um município para outro é proibida.

Há o caso das grandes emprêsas de diversos Estados que transferem seus empregados dentro do mesmo município, com distâncias enormes, em represália contra empregados grevistas.

Nos Estados Unidos, em algumas profissões, o salário é de «porta a porta», isto é, o empregado fica à disposição do empregador desde que sai de casa.

No Brasil, houve dois projetos nesse sentido de alteração de serviço e de transferência de local. Não sei se no nôvo estudo da legislação trabalhista irão regulamentar êstes projetos.

Súmula dos Estados

Espírito Santo

Trabalhadores homenagearam Lacerda de Aguiar

VITÓRIA — Reunidos num almôço, a que compareceram as mais expressivas autoridades da Indústria e do Comércio, os líderes sindicais de Vitória homenagearam o governador Lacerda de Aguiar por ocasião do "Dia do Trabalho", oportunidade em que também os trabalhadores foram alvo de significativa homenagem por parte das várias entidades representativas das classes trabalhadoras, fato que veio contribuir para um estreitamento mais efetivo das relações com as autoridades empresárias. O acontecimento teve lugar na sede do SENAI — em Bento Ferreira.

GREVE DE PROFESSÔRES

Outro pronunciamento, divulgado pela imprensa local, veio contribuir para enfraquecer ainda mais o movimento grevista dos professôres. Desta vez foi o dr. Délio Magalhães — catedrático de Direito Penal da Faculdade de Direito e membro do Serviço Jurídico do Espírito Santo, quem se manifestou contrário à greve de funcionários públicos, acorde, portanto, às declarações feitas pelo também catedrático, dr. Eugênio Sette, há alguns dias. Com estas duas sustentações, fundadas em sólidos argumentos e citações irrefutáveis, o movimento dos mestres, que a princípio se mostrava bastante consistente, vem experimentando sensíveis declínios, acreditando-se até que dentro de mais alguns dias a crise seja superada.

NÔVO PRESIDENTE

A União Estadual dos Estudantes tem nôvo presidente, eleito dia 28 último, por ocasião do encerramento do XII Congresso da quela entidade. Jaime Lana Marinho, da Faculdade de Odontologia, é o sucessor do sr. Dilton Lírio Neto, êste um dos mais atuantes presidentes dos que passaram pela entidade máxima do estudantado superior.

O sr. Lana Marinho anunciou que sua preocupação primeira, e uma das metas principais de sua gestão, é a melhoria do índice de alfabetização, através de uma sólida campanha que encetará dentro de mais algum tempo.

NÔVO BANCO

Possivelmente ainda êste ano será instalada em Vitória uma agência do Banco do Estado de São Paulo. Para tanto, já tem adquirido o local onde funciona atualmente o Bar Glória. Por outro lado, já teria sido dado ao conhecimento de alguns o nome do gerente do nóvel estabelecimento bancário, que seria o sr. Abido Saadi, pessoa da confiança do sr. Ademar de Barros.

CURSO DE JORNALISMO

Com início marcado para o dia 14 do corrente, o Curso de Jornalismo de nível superior que o Departamento de Educação e Cultura da Universidade promoverá, vem sendo aguardado com vivo interêsse pelos jornalistas locais. O referido curso conta com um número limitado de cem vagas, destinadas apenas a portadores de carteira de jornalista. O currículo obedecerá diretrizes adotadas nos mais concorridos cursos de jornalismo ministrados no Brasil. (De Everaldo Pelissari — correspondente do DC).

Sergipe

Prêmio Nobel para João XXIII

Vários deputados usaram da palavra para dar apoio a um requerimento do deputado Francisco Sobral, que se congratula com o movimento iniciado na Guanabara, de indicação de S. S. o Papa João XXIII, para receber o Prêmio Nobel da Paz. Os oradores exaltaram as qualidades pessoais do Papa como religioso e estadista e como um dos mais intransigentes defensores da Paz.

"DIA DO TRABALHO"

A Federação dos Trabalhadores de Sergipe comemorou dignamente o "Dia do Trabalho", conforme o programa aprovado. A missa na Catedral, às 7 horas da manhã, foi oficiada pelo bispo Dom Távora; às 8 horas, foi feita através de uma cadeia de emissoras uma saudação aos trabalhadores; às 10 horas, teve lugar a recepção às autoridades e imprensa, na sede do Centro Operário Sergipano. O último ato dos festejos foi celebrado na Praça Fausto, e constou de uma concentração de trabalhadores.

NOMEAÇÕES SEM CONCURSO

O deputado Nélson Sousa protestou veemente contra a nomeação de professôres catedráticos sem concurso para a Faculdade de Direito de Sergipe, que acaba de ser federalizada. O parlamentar, concluiu suas declarações à imprensa sôbre o assunto, informando que está solidário com os universitários que também estão protestando junto ao ministro da Educação e ao presidente da República contra a medida que o diretor da Faculdade, juntamente com a Congregação, está adotando.

CRIADO NÔVO MUNICÍPIO

A Assembléia Legislativa acaba de aprovar o projeto de lei que cria um nôvo município no Estado. A Lei, que deverá ser sancionada dentro de dias, pelo chefe do Executivo, deu ao nôvo município o nome de Nossa Senhora de Lurdes.

RESTABELECIDO O TRÁFEGO

Foi restabelecido em caráter precário, o tráfego sôbre o rio Vasabarris, cuja ponte desabou, interrompendo a ligação de Sergipe com os demais Estados. O trabalho do Departamento de Estradas de Rodagem que transportou para lá todos os seus recursos, teve como apoio o aproveitamento de uma antiga ponte.

Bahia

Em crise o govêrno de Lomanto Júnior

SALVADOR — Pequenas crises se esboçam em algumas Secretarias do govêrno do sr. Lomanto Júnior e que progressivamente vêm se acentuando a olhos vistos. Os desentendimentos são motivados por interferências políticas dos partidos da situação, prejudiciais à boa marcha da administração.

CURSO DA SUDENE

Encerrou-se na Faculdade de Ciências Econômicas da Universidade da Bahia, o Curso Especial de Desenvolvimento Econômico, promovido pela SUDENE, com a diplomação de 34 jovens em Economia e Desenvolvimento. A solenidade foi presidida pelo governador Lomanto Júnior e contou com a presença do prefeito Virgildásio Sena e secretários de Estado, bem como com o representante da SUDENE, sr. Edoaldo Boaventura.

O governador Lomanto Júnior assistiu a tôdas as comemorações do "Dia do Trabalho". Compareceu à missa campal na Praça da Sé, às 10 horas, e à noite, falou na concentração de trabalhadores, no mesmo lugar.

CAMPANHA URBANIZADORA

Ressaltando o interêsse da Câmara de Vereadores, que discutiu e votou em tempo recorde o projeto, o prefeito Virgildásio Sena sancionou, a Lei que cria a Campanha Urbanizadora de Salvador — CURSA. O município nos têrmos está autorizado a subscrever 51% do capital de 200 milhões de cruzeiros da sociedade de economia mista, que será a CURSA. Lembrou também, na oportunidade o sr. Virgildásio Sena, que esta é a terceira tentativa da Municipalidade para encaminhar êste problema, tendo a primeira ocorrido na gestão do sr. Osvaldo Gordilho, e a segunda na do sr. Heitor Dias.

São Paulo

Jango esperado na capital

S. PAULO — O presidente João Goulart está sendo esperado, hoje, nesta capital. Virá a convite do "Rotary Club", de quem será alvo de homenagem. Após sua estada aqui, seguirá para Uberaba, Minas Gerais, onde presidirá a inauguração da Exposição Agropecuária, devendo estar presentes o governador Magalhães Pinto e outras autoridades federais.

"PRACINHA N.º 1"

Por ocasião de sua visita, hoje, a São Paulo, o sr. João Goulart receberá o título de "Pracinha N.º 1", que lhe será oferecido pela Associação dos Pracinhas. Na oportunidade, o chefe do govêrno será recebido no Palácio dos Campos Elísios pelo sr. Ademar de Barros, com quem conferenciará a portas fechadas. O presidente da República será hóspede do ministro da Agricultura, sr. José Ermírio de Morais.

RECEPÇÃO NA PREFEITURA

Está programada para hoje, nesta capital, a recepção que o prefeito Prestes Maia oferecerá às delegações que presentemente disputam em São Paulo os Jogos Pan-Americanos. Várias autoridades estarão presentes.

SUBIU O PREÇO DO FEIJÃO

A COAP está verificando junto às firmas atacadistas, os motivos que determinaram a alta do preço do feijão no consumidor, de 90 para 130 cruzeiros o quilo. Esta alta contraria as previsões do órgão controlador e das autoridades governamentais.

Rio Grande do Sul

Meneghetti reunido com os prefeitos

MONTENEGRO — O governador Ildo Meneghetti estêve reunido com os prefeitos que compõem a Associação dos Municípios do Vale do Rio Caí, nesta cidade. A sessão presidida pelo prefeito dêste município, sr. Germano Henke, e dela participaram os prefeitos dos municípios de Caí, Estância Velha, Nova Petrópolis, Farroupilha, Caxias do Sul, Carlos Barbosa e Garibaldi. Na pauta constou como principal assunto, a construção de uma Usina Hidrelétrica, com aproveitamento do curso do rio Caí. O governador gaúcho prometeu atender aos eclaircs(?) daqueles prefeitos, uma vez que virá beneficiar todos os municípios daquele vale.

JANGO EM NÔVO HAMBURGO

NÔVO HAMBURGO — O presidente João Goulart já confirmou sua presença no proximo dia 25 de maio, à Festa Nacional do Calçado. O programa elaborado para os festejos da Festa Nacional do Calçado já está pronto, terá início no dia 25 de maio e irá até o dia 16 de junho.

PÔRTO ALEGRE — A Santa Casa da Misericórdia desta capital está devendo cem milhões de cruzeiros e não tem dinheiro para pagar. Seu diretor não sabe o que fazer, apenas aguarda o êxito da campanha voluntária dos estudantes da Faculdade de Medicina, os quais fazem uma coleta pública para solucionar a questão.

Pará

Saída do cônsul japonês

BELÉM — Comenta-se nesta capital que a saída do cônsul japonês de Belém, sr. Akira Fukuoka, deveu-se ao fato do diplomata exigir que os nipônicos chegados à Amazônia seguissem para o interior, a fim de incrementar a lavoura. Cumpriu, assim o cônsul, as finalidades do acôrdo assinado entre o Brasil e o Japão, mas isso motivara reclamações de seus patriotas, o que teria culminado com sua substituição. Lembra-se, por outro lado, que os nipônicos aqui chegados, receberam financiamento e ensinamento da vida brasileira, justamente para se integrarem no interior da Amazônia, como é êste caso, e não para se radicalizarem nas capitais.

IMUNIDADES PARLAMENTARES

O deputado Raimundo Noleto, do PSD, da tribuna do Legislativo estadual, defendeu seu requerimento, no qual pede seja extensivo aos vereadores a concessão de imunidades parlamentares. Referido parlamentar solicitou ainda fôsse telegrafado aos deputados federais e senadores pedindo aprovação do projeto há muito em tramitação no Congresso.

PRODUÇÃO AMAZÔNICA

Em virtude da retenção ao crédito, impôsto pela SUMOC, os produtores da Amazônia estão ameaçados de completo colapso, com sérias conseqüências para a economia da região. Senadores e deputados federais paraenses e amazonenses, têm apelado para o titular da Agricultura, visando apoio mais diretos aos produtores.

Minas Gerais

Fôrça Aérea Brasileira em visita de estudos

BELO HORIZONTE — Chegou na manhã de onte, a esta capital, uma delegação da Escola de Comando e Estado-Maior da Aeronáutica, constituída por um brigadeiro e vinte e cinco oficiais superiores da FAB. Os visitantes, em viagem de estudos, estão hospedados na colônia de férias do SESC, nos arredores da capital.

AUMENTO DOS FUNCIONÁRIOS

SETE LAGOAS — O funcionalismo público federal desta cidade aguarda o aumento de vencimentos, na base de 70 por cento, com um salário-família de quatro mil cruzeiros por dependente. Acredita-se que a majoração sendo de porcentagem inferior, o descontentamento será geral.

Pernambuco

Arrais quer harmonia política

RECIFE — O governador Miguel Arrais [illegible] ... muito serrados. Em declarações à imprensa, o chefe do Executivo pernambucano disse que se [illegible] ... bucanos".

FÁBRICA DE RAÇÃO

Será instalada em princípios de junho próximo, na Penitenciária Agrícola de Itamaracá, uma fábrica de ração balanceada. A referida fábrica terá o objetivo de aproveitar a haste de mandioca em produção de alimento para o rebanho da ilha.

DC no Estado do Rio

Confirmada a denúncia do DC:

Secretário de Justiça foi impedido de apurar irregularidades na Ilha Grande

ILHA GRANDE — (De Jourdan Amóra) — Confirmando as denúncias do DIARIO CARIOCA, o diretor da Colônia Penal Cândido Mendes, sr. Enê Jorge, pôs em execução o chamado "Plano Salazar" para impedir que as autoridades fluminenses comprovassem as denúncias sôbre o desmantelamento do patrimônio da Ilha Grande, por ordem do governador Carlos Lacerda.

A confirmação ocorreu quando o secretário do Interior e Justiça do Estado do Rio, deputado Hamilton Xavier, desembarcou no pôrto de Abraão, na Ilha e, ao apresentar-se ao diretor Enê Jorge, disse que ali se encontrava em missão oficial e com a permissão do secretário de Justiça da Guanabara, sr. Alcino Salazar. Desde os primeiros contatos, o diretor da Colônia da "Ilha do Diabo", demonstrou o seu interêsse em obstar os objetivos da visita da autoridade fluminense.

O INCIDENTE

Iniciando a execução do "Plano Salazar", o sr. Enê Jorge procurou revistar a delegação que acompanhava o secretário Hamilton Xavier e ao notar a presença de máquinas fotográficas, em poder de jornalistas e de profissionais da Agência Fluminense de Informações (órgão do govêrno), tentou recolhê-las. Ante os protestos dos integrantes da comitiva oficial, o sr. Enê Jorge disse que "ou guarda as máquinas ou ninguém visita a Ilha".

Compreendendo o propósito do diretor da Colônia em impedir a documentação do patrimônio da Ilha, o secretário de Justiça fluminense, sr. Hamilton Xavier, deixou registrado o seu protesto à insolência do sr. Enê Jorge e retornou à Mangaratiba.

PROTESTO OFICIAL

Em Niterói, o secretário de Justiça, revelou que hoje se avistará com o governador Badger Silveira para dar ciência do ocorrido e apresentou seu protesto oficial junto às autoridades cariocas.

Na exposição que fará ao governador, o sr. Hamilton Xavier revelará ter constatado — na lancha que o transportara à Ilha — a destruição do antigo Lazareto, que vinha servindo de presídio da Colônia Penal Cândido Mendes e foi destruído por ordens do governador da Guanabara.

POLÍCIA RODOVIÁRIA EM ESTUDOS

NITERÓI — O secretário de Comunicações e Transportes, juntamente com o diretor do DER, sr. Dilson Feliciano Pinto e o sr. Monicar Maia da Luz apresentaram, ontem, ao governador as bases em que funcionará a Polícia Rodoviária do Estado do Rio.

VIATURAS

As viaturas serão pequenos carros de fabricação nacional em número de vinte e seis, com as côres azul e branco, e serão adquiridas, parceladamente, pelo Estado.

450 lavradores invadiram a "F. Cachoeirinhas"

MAGÉ — Cêrca de 450 lavradores invadiram a Fazenda da Cachoeirinha, em Magé, hasteando a bandeira da Federação dos Lavradores, cercando suas glebas. Alegam os trabalhadores que as terras são devolutas e que o sr. Durval Menezes, que está loteando o terreno é apenas "um grileiro que quer enriquecer às custas do Estado".

AMEAÇAS

Todavia, o sr. Durval Menezes, que se diz proprietário das terras, cercou tôda a Fazenda com capangas armados, a fim de obrigar os camponeses a abandonar o local. Por outro lado, o presidente da Federação dos Lavradores, sr. Manuel Ferreira, encaminhou ao governador Badger Silveira um documento pedindo a imediata desapropriação das terras, que segundo êle pertencem ao patrimônio do Estado. Afirma ainda o líder camponês que apesar das ameaças do "grileiro" Durval Menezes, sòmente mortos os lavradores abandonarão a Fazenda da Cachoeirinha.

DEPUTADO

Amanhã, às quinze horas, o deputado Afonso Celso Nogueira Monteiro visitará os camponeses de Cachoeirinha. Na oportunidade, emprestará sua solidariedade à invasão e solicitará, ainda, através da Assembléia Legislativa, a desapropriação imediata da Fazenda. Muito embora ainda não tenha havido nenhum choque entre posseiros e supostos donos de terras, o clima é de alta tensão.

INSTITUTO FILGUEIRAS ANIVERSARIOU NO "DIA DO TRABALHADOR"

NILÓPOLIS — (Do correspondente Nélson de Oliveira) — O dia 1.º de maio foi comemorado em Nilópolis com grandes festividades e teve como ponto alto, o 21.º aniversário do Instituto Filgueiras, que desde 1942, contribui para o engrandecimento do ensino neste município.

Dirigido, com dinamismo, pelo professor Josué Filgueiras e, contando atualmente com 46 professôres especializados, êste educandário (o mais bem instalado do Brasil) tornou-se uma tradição do povo Nilopolitano.

FESTEJOS E AUTORIDADES

Cumprindo um vasto programa esportivo, o Instituto Filgueiras saiu-se vencedor em várias provas, inclusive no jôgo de futebol, onde o Instituto venceu o Ginásio Anacleto de Queirós pela contagem de 2x0.

Outro ponto marcante das comemorações foi o desfile da Banda Marcial, mais conhecida por "Treme Terra", que com seus 320 componentes, inclusive 56 môças é regida pelo tenente Montenegro.

A atração foi sem dúvida o número de ginástica rítmica, dirigida pelas professôras Dolores Cova e Iára Medialdéia, que recebeu os aplausos dos presentes.

Várias autoridades estiveram presentes, entre elas o representante do prefeito, professor Cláudio de Oliveira; o inspetor regional de Educação Física, professor Félix; presidente da Associação Comercial; o representante do Comércio Varejista, sr. João da Mata Peixoto, que é ex-aluno do Instituto Filgueiras e outras.

O professor Cláudio usando da palavra, ressaltou o trabalho do professor Josué à frente do ensino Nilopolitano. Encerrando o sr. Josué Filgueiras agradeceu ao povo nilopolitano pelo carinho que vem dando ao seu educandário, elogiou o "Dia do Trabalhador" e agradeceu a presença do DIARIO CARIOCA, que vem dando cobertura à sua obra.

BIBLIOTECA

A Biblioteca "Rio Branco" do Instituto Filgueiras foi inaugurada contendo várias coleções importantes e com vasto material literário e didático para facilitar as pesquisas dos alunos do Instituto.

Sociais

R. DE MELLO

"Sinhàzinhas"-63 serão homenageadas: coquitel

As candidatas ao certame «Sinhàzinhas»-63, promoção do DIARIO CARIOCA e Bráulio Ramos, serão recepcionadas na próxima semana, com um coquetel no restaurante «Sirocco's», no Edifício do Palácio dos Jornalistas. Para o evento, cuja data divulgaremos amanhã, ficam convidados os diretores dos clubes participantes.

MISS SÃO GONÇALO

Amanhã, no Clube Esportivo Mauá, será realizada a escolha da Miss São Gonçalo.

Na oportunidade, estarão desfilando em busca do título, as srtas. Araci Pinheiro, do Tamoio; Lóide Malheiros, do E. C. São Gonçalo, Maryland Angelo, do Caledônia; Denise Amaral, do Mauá, Stelze Rangel, do Clube Excursionista dos 20 e Sônia Maria Azevedo, do Vila Laje. O certame, em São Gonçalo, está sob a responsabilidade de Siney Correia.

ENCANTAMENTO NO UNIVERSAL

O Universal Mirim Esporte Clube realizou, sábado, a festa intitulada "Noite do Encantamento", ocasião em que foi coroada a nova "Rainha" da agremiação, srta. Rosimar Vieira dos Santos. O sr. Linilhes Isaac, pai da jovem rainha, foi homenageado pelo presidente Wilson Mendonça. Estiveram presentes ao evento as srtas. Denise Amaral, "Miss" do Mauá; Luísa Iris Rosa, "Sinhàzinha"-62 do mesmo clube; Mariland Angelo, "Miss" do Caledônia; além de diretores da Associação Recreativa QG; Clube dos Embaixadores; Clube Esportivo Mauá, A. A. da Coroneca e Tamoio.

CALEDÔNIA ANIVERSARIA

O Caledônia Social Clube, agremiação que tem à frente o sr. Jeferson Jutaí da Silva, promoveu, sábado, uma reunião dançante, comemorativa à passagem do 2º aniversário. Do presidente da agremiação: "Se foram dois anos de lutas e sacrifícios, foram também dois anos de alegrias e realizações". Na oportunidade, Mauro Costa, diretor do Clube Esportivo Mauá, fêz a apresentação de um desfile das garôtas tituladas daquêle clube. Entre os presentes anotamos: srtas. Márcia Maria Lisboa, Neuzimar Rangel, Eucilindia Batista Azevedo, Ondinéa Sales de Melo, "Senhorita Modêlo", do Caledônia, Marisa Iára e Luísa Helena.

VISITA

Em visita de cortesia estêve em nossa redação a srta. Tânia de Martino, da sociedade miracemense. Como se sabe, Tânia, conhecida, carinhosamente, por suas colegas de "Andorinha de Miracema" foi a primeira colocada no concurso de ingresso de magistério, realizado recentemente, recebendo por isso inúmeras homenagens por parte do povo do próspero município. Tânia agradeceu as homenagens.

"ELA"

Deusomar Vieira dos Santos é uma morena natural de São Gonçalo, que foi eleita no domingo como "Sinhàzinha" do Universo Mirim.

• Estuda o Curso Técnico de Contabilidade no SENAC.

• Filha do sr. Linilhes Isaac Lopes dos Santos, e sra. Eulina Vieira dos Santos.

• Na poesia, admira J. G. de Araújo Jorge, pelo seu estilo "Romântico-Realista".

• Crê que a mulher não possa ocupar na sociedade o mesmo lugar que o homem.

• Gosta de bailes, cinema e teatro, preferindo nesses últimos o gênero romântico.

• "Sinhàzinha" é o seu primeiro título, e com êle, quebrou o tabú do segundo lugar.

• Na música clássica prefere Betthoven, Lizst, Mozart e Chopin.

• No amor, seu coração varia entre o "sim e o não".

SAMDU para Paracambi

PARACAMBI — Frisando que "Paracambi não dispõe sequer de uma viatura para assistência médica" — o deputado Daso Coimbra reivindicou ao presidente João Goulart, melhores condições para a população daquele próspero município. O parlamentar pessedista, após mostrar o progresso do município, com suas três fábricas de tecidos, que reúnem 9.000 operários, uma metalúrgica, com 4.000 servidores além de diversos estabelecimentos comerciais, solicitou ao presidente João Goulart a instalação de um pôsto do SAMDU, que atenderia também as localidades de Paulo de Frontin e Piraí.

O presidente da República, vivamente impressionado com a situação reinante em Paracambi, autorizou ao diretor nacional do SAMDU a imediata iniciação de estudos para a instalação daquele órgão o mais breve possível.

"Operações de Sílvio têm continuidade

NITERÓI — Vem se desenvolvendo em ritmo acelerado a chamada «Operação Tapa-Buracos» realizada pelo prefeito Sílvio Picanço, nas principais ruas e avenidas de Niterói.

Até o momento já foram concluídos os trabalhos das ruas: Lopes Trovão, Andrade Neves, Noronha Torrezão, Estácio de Sá, Lemos Cunha, Mariz e Barros, Geraldo Martins, Otávio Carneiro, São Sebastião, Paulo Alves, Lara Vilela, Pereira Nunes, Nilo Peçanha e Joaquim Távora, além da Praça da República.

Paralelamente ao trabalho de recuperação dessas vias, a prefeitura está procedendo também à limpeza de várias artérias da capital fluminense.

PARA O INVERNO CASACOS DE COURO PLASTICOS EM TODAS AS CÔRES E MODELOS
CONFECÇÕES VILLELA LTDA. (atacado e varejo)
RUA BARAO DO AMAZONAS, 395 — NITERÓI

Prefeitura Municipal de Miracema

ESTADO DO RIO DE JANEIRO
GABINETE DO PREFEITO

Ao ensejo da passagem do 27º aniversário do nosso Município, quando Miracema vence mais uma etapa de trabalho construtivo em prol de sua grandeza e do progresso do nosso Estado, dirijo-me aos homens e às mulheres de tôdas as classes sociais e muito especialmente aos trabalhadores de minha terra, numa saudação calorosa e afetiva nesta data que simboliza a perseverança e a coragem cívica da brava gente miracemense. Na oportunidade, reafirmo o meu propósito de lutar sem desfalecimento para preservar as tradições de trabalho e de civismo do nosso povo e de alargar as dimensões do nosso progresso, através de uma administração voltada sempre e cada vez mais para os legítimos interêsses da coletividade.

Desejo que o dia de hoje, fruto da união e da intrepidez do nosso povo, possa nos inspirar e nos unir para que juntos, povo e govêrno, possamos legar às gerações futuras uma Miracema próspera, culta e progressista.

Em 3/5/63.

JAMIL CARDOSO
Prefeito Municipal

Flagrantes

CONFIRMADO — Confirmando as notícias de "Flagrantes" o chefe da Casa Civil do governador Badger Silveira, sr. Jorge Loreti, afirmou que já se considera vinculado ao PTB, informando que o seu ingresso naquele partido será oficializado durante a Convenção Regional trabalhista, marcada em princípio, para a segunda quinzena de agôsto. O sr. Jorge Loreti espera que a sua atitude seja seguida por dezenas de líderes udenistas do interior.

●

SINAL DOS TEMPOS — Anotem esta: o atual Diretório da União Democrática Nacional está anunciando, informalmente, que vai promover um "Seminário", abordando o tema "Reforma Agrária". Vocês já imaginaram o deputado Luís Braz falando sôbre distribuição de terras?...

●

DOBRADINHA — Em Brasília, numa reunião informal, acompanhada de bebericos, os cronistas parlamentares de todos os Estados (só o Estado do Rio é que não tem representante na bancada da Câmara Federal) elegeram 48 deputados que mais funcionaram, neste primeiro período, no Congresso. Dentre êles, foram incluídos os fluminenses Adolfo de Oliveira e Daso Coimbra.

●

MEDIADOR — Durante a reunião entre delegados e o secretário de Segurança do Estado, sr. Herval Basílio, os repórteres foram expulsos, para não tomarem conhecimento do "sujinho mais impertinente, oriundo da água que correu na lavagem que se verificou". Os coleguinhas ficaram danados da vida, e deram, mesmo, divulgação ao que houve, sem censura. Agora, o deputado Kifer Neto está tentando contornar a situação, procurando marcar um encontro com os jornalistas e o secretário Basílio. Aí, quem vai ser expulso é o deputado...

●

EXPLORADORES — Muito tem se falado nos conhecidos barraqueiros da Feira de Bagdá. Vários prefeitos tentaram retirar as barracas que prejudicam a estética da cidade, amontoadas na Avenida Visconde do Rio Branco, em Niterói. "Se retirarem a feira, cria-se um problema social" — comenta-se quando alguém tenta tomar a iniciativa. Pois bem, para que vocês tenham uma idéia da coisa, vejam aonde vai a exploração: "Cinco daquelas barraquinhas de churrasco, colocadas ao longo da avenida, sem princípio de higiene nenhum, têm apenas um proprietário, um tenente da Polícia Militar. Êsse senhor não paga licença, faz uma receita de 500 mil cruzeiros por mês, paga apenas 10 mil cruzeiros a um "vendouse", que trabalha 12 horas por dia, 600 cruzeiros, de energia elétrica, por mês, 800 cruzeiros de aluguel, por cada carrocinha, na antiga estação da Frota Popular".

●

NOTAS — O Partido Libertador, possivelmente, ganhará uma Secretaria no anunciado rodízio do "staf" do govêrno Badger Silveira. • Os deputados Paimir Silva e Michel Salim Saad, rondando pela Leitaria Brasileira. • O delegado Bagueira Leal, da Delegacia de Jogos e Costumes, em companhia do ex-vereador Jorge Cúri, em Copacabana (o lugar é impróprio). • O sr. Silvério Séglia, presidente da Planurbs, recebendo muitas visitas de autoridades fluminenses. • O sr. Flávio Monteiro de Barros, numa prova de recuperação mental, determinou que se mandasse restaurar 150 leitos do Hospital Psiquiátrico, de Jurujuba. Só faltam as ambulâncias. • Os deputados federais Edésio da Cruz Nunes e Ário Teodoro formam o "Cosme e Damião" de Brasília. Para onde um vai, o outro vai atrás. • Do deputado José Pedroso: "Não posso ir a Brasília, porque estou tratando de montar mais uma Companhia de Empreendimentos.

A. M.

ASSEMBLÉIA

Movimento visa à exoneração do secretário de Justiça

NITERÓI — Causou péssima repercussão na Assembléia Legislativa o fato do secretário Hamilton Xavier ter sido «barrado» na Colônia Penal Cândido Mendes, domingo, quando ali compareceu para apurar as denúncias, segundo as quais as autoridades cariocas estão demolindo os imóveis daquela ilha. As denúncias foram formuladas pelos deputados Kiffer Neto e Dail de Almeida, que em companhia de seus pares estão dispostos a desmascarar as autoridades cariocas, tendo o parlamentar petebista solicitado uma comissão de deputados que deverá visitar a Ilha Grande, domingo. Os deputados Kifer Neto, Calisto Kalil, Lima Teixeira e Wilson Frederici, formam a Comissão.

Os deputados fluminenses vão forçar um pronunciamento do ministro da Justiça, por considerarem que o secretário Hamilton Xavier não adota uma medida mais positiva, preferindo permanecer omisso aos problemas.

EXONERAÇÃO

Os parlamentares do Estado do Rio anunciaram também o propósito de moverem uma campanha, no sentido de solicitar do governador Badger Silveira a demissão do sr. Hamilton Xavier do cargo de secretário de Interior e Justiça, sob a alegação de que o secretário pessedista não vem se conduzindo à altura do cargo.

Possivelmente, hoje, os deputados, também pedirão instauração de inquérito para apurar as depredações naquela ilha penal e os responsáveis, inclusive, o sr. Hamilton Xavier pela sua omissão.

NAS FINANÇAS

O projeto dos deputado Joadélio Godeço, que revoga o artigo 5º, da Lei 5.070, aprovado durante o govêrno do sr. Celso Peçanha, voltou à Comissão de Finanças. Este artigo concede aos assessôres administrativos do Estado, para efeito de aposentadoria, vencimentos idênticos aos subsecretários do Tribunal de Contas. O projeto, combatido pelos deputados da oposição, desta feita, da UDN, PR e PSP — irá reparar uma injustiça com as demais classes funcionais, pois concede benefícios a um pequeno grupo, em detrimento de servidores, muitas vêzes, com maiores serviços prestados à administração. A oposição tentou obstruir sua votação, alegando que houve irregularidades nos pareceres das Comissões Técnicas, quando na verdade o que houve foi um equívoco do deputado Ordener Veloso, que assinou seu nome na Comissão de Finanças, quando não fazia parte dela, embora tivesse sido indicado pelo líder de seu partido, quando já fazia parte de duas outras comissões ferindo o regimento interno.

MAGISTRADO POLÍTICO

O deputado Raul de Oliveira Rodrigues, vice-presidente da Assembléia Legislativa, discursou na sessão de ontem, protestando contra a moção de aplausos aprovada por indicação do deputado Flávio da Veiga, em homenagem ao desembargador Ferreira Pinto recentemente aposentado. Disse o deputado Raul de Oliveira Rodrigues que se estivesse presente à sessão de têrça-feira, quando foi aprovada a moção, teria protestado pois «o desembargador Ferreira Pinto não merecia os aplausos do Legislativo, pois não é um Magistrado, mas um homem que utiliza sua toga para beneficiar grupos e políticos em interêsse próprio». Disse ainda o deputado que o desembargador Ferreira Pinto não pode merecer a consideração do Poder Legislativo porque não é correto em seus atos. E comentou: «quando tesoureiro da FAVIN, o desembargador recusou-se a prestar contas dos 50 milhões de cruzeiros e dos remédios que recebeu a entidade criada pelo sr. Celso Peçanha, em favor das vítimas do circo».

BAR CENTRAL

de Walter Tostes Padilha, saúda o povo miracemense, na passagem do 27.º aniversário de emancipação.

Na gloriosa data de 3 de maio, em comemoração ao 27.º aniversário da fundação de Miracema, as saudações do:

BANCO CRÉDITO REAL DE MINAS GERAIS S/A

Gilbert Becau tem encontro: Copa

SOCIEDADE
Jean Pouchard

ÊLE fardado parece assim uma árvore de Natal. No seu peito nota-se a policromia de várias condecorações, sendo mesmo o único oficial brasileiro que possui tôdas as medalhas concedidas pelo govêrno norte-americano aos comandantes de operações navais no Atlântico Sul durante a última guerra. Acha que a vitória de Carlos Lacerda na convenção udenista representou um grande passo para JK com vistas à sucessão do presidente Goulart. E' um homem de fala curta e inteligente mas com a consciência exata do militar que sabe se fazer presente no momento preciso granjeando a admiração e respeito até mesmo daqueles subordinados que conspiram politicamente para derrubá-lo. Fala do presidente Goulart como o líder popular que luta para clarear o momento mais difícil da nossa história. E' o militar simples e sincero, o militar sempre disposto a cumprir o dever, por mais espinhoso que seja, com a modéstia e o desprendimento de um estôfo moral inabalável. Estou falando do ministro da Marinha, almirante Pedro Paulo de Araújo Suzano.

•

ONTEM, almocei com o ministro Suzano em seu gabinete, juntamente com alguns dos seus auxiliares mais diretos. O nosso ministro da Marinha é um homem simples e de uma simpatia irresistível. Contarei alguns "flashes" do acontecimento: 1) O comandante Pedro Moreira, um dos melhores conselheiros do ministro, dizia que "se o Juscelino fôr o candidato do PSD com o programa do PTB será invencível em 65"; 2) O ministro Suzano afirmou que hoje o presidente De Gaulle está convencido da inabilidade do seu país ao enviar vasos de guerra franceses para proteger os lagosteiros na chamada "guerra da lagosta"; 3) O capitão Cunha Melo filho do general Cunha Melo queria saber do colunista a opinião da sra. Teresa de Sousa Campos sôbre as Reformas de Base; 4) O comandante Márcio Suzano filho do ministro, comentava que foi tão grande a euforia no almôço do presidente Goulart no SAPS, que o general Osvino chegou a perder seu quépi, tendo quase arrancadas as suas condecorações; 5) O ministro Suzano não fuma, não aprecia os vinhos de boa safra. Disse que os astronautas soviéticos, quando visitaram o Brasil faziam uma careta tremenda tôdas às vêzes que eram obrigados a beber o nosso cafèzinho. Nós temos que impingir o nosso café da mesma maneira que os americanos fazem com a Coca-Cola, uma das piores experiências quando bebida pela primeira vez; 6) No mais, foi um acontecimento informal com o "savoir faire" do ministro da Marinha dando a nota de destaque.

•

MARCADA para o dia 17, no Golden Room do Copa, a estréia do atualíssimo Gilbert Becau. Antes, o intérprete de "Et Maintenant" será apresentado em São Paulo.

•

ONTEM, o sr. e sra. Francisco Catão receberam um grupo de amigos para um jantar em estado de "black-tie".

•

O PRESIDENTE Goulart estará daqui a pouco em São Paulo, pronunciando uma conferência no Rotary Club. Será acompanhado por alguns dos seus ministros.

•

DIA 9, o embaixador Câmara Canto será devidamente sabatinado no Senado. Será o nosso nôvo homem em Madri.

•

O FUTEBOL brasileiro marcou mais uma derrota no exterior. Pelé não jogou para outro desespêro do sr. Mendonça Falcão.

•

OSCAR Ornsteim comentando que um dos personagens da comédia "Boeing Boein" tem grande semelhança com o general Osvino.

•

CHICO Anísio dividindo automobilistas em duas partes: "os que lavam os automóveis e os que esperam que chova".

•

O TIJUCA Tênis Clube também construirá uma pista de patinação no gêlo, que é a nova coqueluche do "jovem society".

•

GEORGE Simonsens pretende pedir a bonita srta. Regino Rozemburgo em casamento. Pelo menos, esta é a opinião da excelente RR.

•

A GALERIA Barcinski convidando para a "vernissage" de Martin Bladley: dia 8.

•

O GOVERNADOR Carlos Lacerda há muito tempo não se apresentava tão sorridente quanto no jantar que ofereceu ao elenco do "O Bem Amado".

•

PARA mais uma temporada na Europa voou o pianista Jacques Kleim.

•

O JORNALISTA Jânio de Freitas assumiu mesmo a direção de redação do "Correio da Manhã". J.F. é um dos homens de confiança do banqueiro José Luís Magalhães Lins.

•

ALMOÇANDO no "Terrasse" o embaixador Válter Moreira Sales e Edmundo Barbosa da Silva.

•

ONTEM, tivemos a "vernissage" da pintora paulista Helena Segy na Petit Galerie. A paulista em questão reside nos "States" e é casada com o crítico Ladislau Segy.

•

ESTA' confirmada a circulada de Jeanne Moureau ("Os Amantes") em pista carioca com o próximo mês de julho.

•

UM bar tranqüilo para drinques é o Monteiro Jr., Rua São Bento, 22, agora sob nova direção. Bebida boa e preços normais.

•

POR hoje é só. Gilbert Becau será um dos maiores acontecimentos sociais do ano. Vocês vão ver. (Tchau).

O ministro Suzano: "Os astronautas soviéticos faziam caretas tôdas as vêzes que tinham que tomar o nosso café"

REGISTRO

Aniversários

FAZEM ANOS HOJE:

SENHORES:

Horácio Láfer; Luiz Ernesto Stamberg; Maurício Barros Barreto; Benedito Arêa Leão; Raul Ribeiro; Antônio Augusto Junqueira; Oto Serpa Granado; dr. Francisco Sales Malheiros; dr. Evaristo Ferreira da Veiga; João Gomes de Abreu; Fernando da Silva Novais; Jaime Martins Gomes e Álvaro Melo Alves.

Humberto Mauro — Completou mais um ano de vida o cineasta Humberto Mauro, o pioneiro do cinema educativo nacional e companheiro do saudoso Roquete Pinto. Humberto, atual vice-diretor do Instituto Nacional do Cinema Educativo (INCE), vê o seu 66.º aniversário com um acervo de mais de 300 filmes produzidos na especialidade.

SENHORAS:

Maria Carlota Amaral; Amélia Rodrigues Pereira; Eli Brasil de Aragão; Heloísa de Figueiredo Cordovil; Rita Rodrigues Simplício; Durvalina Pereira do Barros; Maria Lurdes Fayes; Áurea Serra Franco; Guiomar Nobre e Alba Assiete.

Marianinha Neto Costa — Transcorre, hoje, o aniversário natalício da sra. Marianinha Neto Costa, residente em Passa Quatro, Estado de Minas Gerais.

MENINOS:

Elpídio Andrade — Completa anos hoje, o menino Elpídio Andrade Azevedo, filhinho do casal Marleno-Edio Andrade.

Evaristo — filho do casal Evaristo Rubens Fialho-Ednéia Gomes Fialho.

Noivados

Fizeram noivos a srta. Marinna Ribeiro Vieira, filha do sr. Ramiro Vieira e o sr. Renato Milhão Melfantti, filho do sr. Rafaele Melfantti e sra. Antonieta Baresi Melfanti.

Concertos

Têrça-feira, 7 — Cantora Graciema Félix de Sousa. E. N. Música, às 17 horas.

Quarta-feira, 8 — ABC, Pró-Arte. Harpista Zabaleta. Teatro Municipal, às 21 horas.

Quinta-feira, 9 — Orquestra Sinfônica Nacional. Regente, Pedro Inácio Calderon. Teatro Municipal, às 21 horas.

Segunda-feira, 13 — ABC, Pró-Arte. Pianista Michel Block. Teatro Municipal, às 21 horas.

AUTO VIAÇÃO SANTO ANTÔNIO

OFERECE-LHE BOAS VIAGENS PARA CAMPOS

HORARIO:

Rio-Campos: 05,00; 07,00; 08,00; 10,00; 13,00; 16,00; 21,00 e 23,00.

Niterói-Campos: 06,00; 09,00; 11,00; 12,00; 14,00; 18,00; 22,00 e 24,00.

CONFÔRTO, SEGURANÇA E RAPIDEZ

M. Líbano com festa de amadores Helena de Lima cantará no Sírio

NOS CLUBES
Nelson Jorge

O Monte Líbano realizará no próximo sábado uma grande festa com um luxuoso "show", que contará exclusivamente com artistas amadores pertencentes ao quadro social do elegante clube da Lagoa. O movimentado diretor social Calil afirmou que: será uma das maiores festas já realizadas no ML. Um excelente conjunto musical estará funcionando na parte musical. Início às 23 horas. Trajo passeio.

CLUBE DAS DECORADORAS

ESTA noite será realizado na Embaixada dos EUA um grande baile de caridade, cuja decoração foi feita pelas senhoras do Clube dos Decoradores.

Por outro lado, nos próximos dias 4 e 5 acontecerá, na sede do CD uma exposição de trabalhos das alunas da sra. Dione Bandeuch, em flôres e outros objetos. A exposição será inaugurada às 16 horas de amanhã.

"Viagem ao País do Yoga"

NO salão "Belisário de Sousa", no 7º andar da ABI, será realizada hoje, dia 3, a conferência do prof. Jean-Pierre Bastiou, sôbre o tema "Viagem ao País do Yoga", por iniciativa da colunista Luci Marques, do "Jornal dos Sports". Início às 12,30 horas. Entrada franca.

Assessor

O NOSSO companheiro Rufino Borba assumiu as funções de assessor do deputado Célio Borja na Assembléia Legislativa. Escolha acertada de um profundo conhecedor do assunto, que muito poderá colaborar com o parlamentar em pauta, um dos mais eficientes da atual Legislatura.

Baile dos Proprietários

O RENASCENÇA realizará amanhã a sua Festa dos Proprietários, quando serão entregues os primeiros títulos de sócios-proprietários do simpático clube. Nilo Duarte está preparando com carinho esta festa que deverá ser das mais movimentadas.

Ponche sucesso

ULTRAPASSOU o êxito esperado o ponche que dona Diva da Silva Alexandre, chefe de Relações Públicas do SAPS, ofereceu no 1º de Maio aos jornalistas. Quando os profissionais de imprensa e outros convidados estavam a comemorar o encontro, sob os flashs dos fotógrafos e cinegrafistas, deram entrada no festivo recinto os ministros Araújo Suzano (Marinha), João Mangabeira (Justiça) e o chanceler Hermes Lima, que se integraram à homenagem prestada aos jornalistas. O presidente da autarquia, sr. Alberto Carmo, o delegado regional da GB, sr. Erlich Siqueira Campos, o embaixador da China, delegados regionais de outros Estados, conselheiros do SAPS, entre outras pessoas, foram, na reunião organizada por dona Diva, personalidades que dignificaram a festa dos trabalhadores de jornais.

"Barrabás" revela

COM o mesmo interêsse que o público cinematográfico espera a estréia do filme "Barrabás", o público teatral aguarda o lançamento da peça do mesmo nome, dirigida por Maria Clara Machado, no Teatro Tablado (Jardim Botânico). Peça de montagem dificílima, mesmo assim Clara não hesitou em levá-la ao palco, por constituir um espetáculo de grande envergadura. "Barrabás", que terá cenários de Arlindo Rodrigues, servirá também para revelar novos talentos, entre êles o de Carlos Ângelo, que faz duplo papel. Aliás, grandes atôres, presentemente no estrelato da praça, fizeram-se no "Tablado", o que não estranhamos que Clara torne realidade o grande sonho do jovem Ângelo.

Helena no Sírio

AMANHÃ, a "Boite-Show" do Clube Sírio Libanês oferecerá uma grande noitada, tendo como atração a cantora Helena de Lima acompanhada pelo conjunto de Sílvio Viana. Todos que conhecemos o dote artístico de Helena de Lima e a excelente classe dos artistas de Sílvio Viana, temos certeza que a festa de amanhã da "Boite-Show" do SL será de grande qualidade. Marcílio Neves, diretor social do clube, é o realizador do encontro e, com seu qualificado dinamismo, promete muitas e boas atrações para os próximos fins-de-semana.

•

POR hoje é só.

O maestro Calderón à frente da OSN

ARTES
Antônio Bento

A DIREÇÃO da Rádio Ministério da Educação e Cultura acaba de contratar o regente argentino Pedro Inácio Calderón (36 anos, aluno de Previtali, vencedor do Concurso Internacional de Regência "Dimitri Mitropoulos" recentemente realizado em Nova Iorque) para dirigir dois concêrtos da Orquestra de Câmara e da Orquestra Sinfônica Nacional, que deverão ser realizados no Teatro Municipal, durante a primeira quinzena dêste mês. Entre as obras que serão apresentadas pelo regente argentino figuram a "Abertura Trágica" de Brahms, dois "Noturnos" de Debussy, "Metamorfose Sinfônica sôbre um tema de Weber" de Hindemith, além de outras obras, ainda não escolhidas. A primeira exibição de Pedro Inácio Calderón, no Rio de Janeiro, está marcada para o dia 9 de maio.

Ontem à noite, falamos ràpidamente com o maestro Calderon no Gabinete do diretor da Rádio Ministério da Educação e Cultura, o nosso confrade Murilo Miranda.

O regente argentino fêz-nos breves declarações, ressaltando a satisfação com que atuará à frente da Orquestra Sinfônica Nacional.

— Felizmente — disse Calderon — o movimento musical de Buenos Aires não foi muito afetado pela crise financeira sul-americana. Isso se deve ao "Colon" que, além de tudo, é um dos teatros mais organizados do mundo. No ano corrente, teremos na capital do meu país temporadas de música sinfônica, 'ballet' e ópera como nos melhores tempos, inclusive com quadros e solistas estrangeiros de categoria".

Foram estas algumas das declarações do maestro. Desgraçadamente, o nosso Teatro Municipal não dispõe sequer de 10 por cento das verbas do "Teatro Colon". E um jovem regente talentoso como Calderon só vem dirigir concertos no Rio de Janeiro, Graças à corajosa iniciativa de Murilo Miranda, que realizará aqui êste ano uma boa temporada musical, suprindo, nesto campo, as notórias deficiências do Estado da Guanabara.

Noticiário

• Aberta festivamente, ontem à noite, na "Petit Galerie", a exposição de Helena Sagy.

• A Rádio Jornal do Brasil iniciou, ontem, as transmissões de um programa exclusivamente dedicado à música erudita, denominado "Primeira Classe".

O nôvo programa, produzido pelo maestro Edino Krieger, terá três audições diárias. A primeira às 20hs, a segunda às 21hs e a última às 22hs.30m.

• A Escolinha de Arte do Brasil organisou nôvo Curso Intensivo de Esmaltação em Cobre, para professôres, artistas e interessados em esmaltação, a cargo do artista Pedro Correia de Araújo, a realizar-se no mês de maio corrente. O curso visa proporcionar ao aluno, conhecimentos sôbre esmaltação em cobre e experiências que possam levá-lo à prática dessa atividade; dar ao aluno interessado em arte e educação, possibilidade de trabalho de pesquisa visando entrosamento de novas experiências na escola. A Escolinha fornecerá parte do material necessário.

Maiores informações e matrícula na Escolinha de Arte do Brasil — Avenida Marechal Câmara, 314 - 4.º andar, telefone 22-4521.

JOSEPH LEVINE: «BOCCACIO 70» VIRÁ AO BRASIL

"BOCCACIO 70" é uma das obras do cinema moderno de maior repercussão nos meios intelectuais e tem recebido do público e da crítica o maior entusiasmo tal como aconteceu com "A Doce Vida". Famoso na Europa, "BOCCACIO 70", tem em destaque Sophia Loren, Anita Ekberg, Peppino de Filippo, Romy Schneider e outros e foi realizado por quatro diretores dos maiores do cinema moderno: Fellini, De Sica, Visconti e Monicelli e estava tardando a ser anunciado no Brasil pelo alto preço da produção e pelas dificuldades surgidas nas negociações. Entretanto, podemos anunciar que o filme será exibido aqui, graças aos esforços desenvolvidos pela Art Films e pelo sr. Joseph Levine, que disse: "Meu filme será exibido no Brasil". O sr. Levine é o diretor da Embassy Pictures, que produziu "Constantino, o Grande" e "Landru", películas que também virão por intermédio da Art Films. Levine, grande produtor e distribuir internacional, tem em mente, como declarou na Itália, vir ao Brasil para o lançamento de "BOCCACIO 70" e para estudar o negócio de co-produção, pois é um entusiasta dessa modalidade de produzir filmes, pois o próprio "BOCCACIO 70" é uma co-produção ítalo-francêsa.

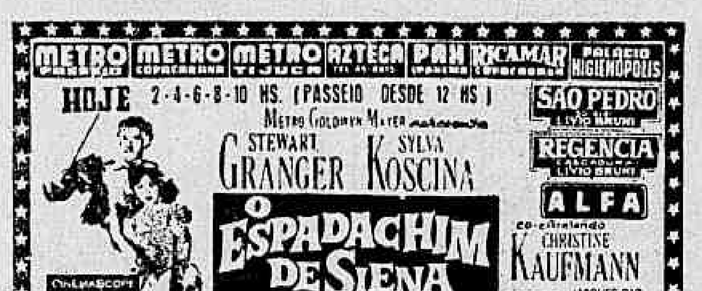

Leila Maria fêz "niver" Otàvinho ficou noivo

JOVEM SOCIETY
Barão Siqueira Jr.

OS 15 ANOS de Leila Maria Dantas foram comemorados com papos, danças e o clássico bôlo à meia-noite, em seu "Flat" de Rui Barbosa ao findar a semana, com a presença do jovem "Society" que prestigiou o evento. Um grupinho simpático e elegante disse presente ao grande acontecimento natalino, e sem dúvida alguma a debutante oficial de 63 Leila Maria, estava elegantérrima. Entre muitos, estavam: Angélica Príncipe, Maria Vitória Ponce, Laís Elizabeth Caldas, Tânia e Clarita Modesto de Almeida, Vera Lúcia Santa Cruz de Abreu, Hermógenes Príncipe e outros. Dançamos até às 4 da matina, com um conjunto orquestral e várias valsas foram executadas. De parabéns a bonita Leila Maria Dantas, pelo sucesso da reunião aniversária.

ESTREANDO alianças na mão direita a sempre elegante Vera Regina Roma Franco e o diplomata Otavinho Guinle. Êle seguiu recentemente para Paris, a fim de assumir seu pôsto diplomático, no Consulado Geral do Brasil. Sua volta está prevista para julho e o casório deverá se dar ainda êste ano. "Congratulations".

x x x

VISTO permanentemente no "Black Horse" o simpático Alberto Heckel Tavares, que tudo indica está sempre à espera de alguém, que não chega...

x x x

PROSSEGUE o romance entre a bonita Maria Luísa Frias e o conhecido Antônio Lauro Jardim nestas tardinhas outonais, nas pistas do Country.

x x x

ANA CECÍLIA Negreiros como sempre bonita e elegante na piscina do Iate, na tarde do feriado de quarta-feira passada. Vários amigos se cercaram dela para bater papos.

x x x

ATE' hoje se comenta o bonito penteado que a elegante Ida Regina Louza usava em recente reunião com os Monteiro de Carvalho. Dizem que era algo de sensacional e diferente.

x x x

ÂNGELA MARIA FALCI, filha do cirurgião Felício Falci e da senhora Eleni Liama Falci. Tem 14 anos, é carioca, copacabanense, de olhos castanhos e cabelos loiros. Cursa a 3a. série ginasial do Sacre Coeur de Marie. Pode ser vista nestas tardinhas de outono, nos jardins do Iate e Country. Gosta de música francesa, adota a moda moderna e coleciona sêlos. Rock Hudson e Cláudia Cardinali são seus artistas prediletos no ecran. Já leu 'Eu e o Plural', da conhecida escritora Marília Pena e Costa e no teatro gostou de "Tiro e Queda" com Tônia Carrero. Quer viajar muitíssimo. Tem uma irmã Beatriz Falci, que comanda em grande estilo a jovem guarda carioca. Ela será um dos brotos mais bonitos da noitada de 27 de julho no Copa. Está tôda feliz da vida por receber o convite do Barão, e pretende inaugurar um vestido nesta data no último toque da moda. Ângela Maria, é uma belezoca e tonteia qualquer um.

Ângela Maria Falci é aluna do Sacre Coeur de Marie

NERVOSO?

O calor do Rio o deixa irritado? Não hesite! Vá passar algum tempo na

Clínica de Repouso Sta. Helena

onde V. Sa. terá um ambiente familiar e tranqüilo excelente passadio e acomodações confortáveis a baixo custo.
Anote o endereço: RUA DOS EXPEDICIONARIOS n.º 144, BINGEN — PETRÓPOLIS

Informações com Da. Zélia ou com o médico residente Dr. Abílio pelo telefone: Petrópolis 4561
Direção técnica: Profs. Maurício de Medeiros, Eurico Sampaio e Paulo Hervê

RAIO-X
Dr. Victor Côrtes
Exames radiológicos em residências
TOMOGRAFIAS
Diàriamente das 8 às 11 e das 14 às 17 horas
RUA ARAUJO PORTO ALEGRE, 70
9.º andar — Tel.: 22-5330

DO RÉ MI
de JOSÉ FERNANDES
Cozinha Internacional — Ar Condicionado Perfeito — Hi-Fi — Serviço de 1º ordem — Av. Rui Barbosa, 170 — Térreo — Tel.: 45-5424

TEATROS

CARTAZ

• COPACABANA — "Família Pouco Família" — Comédia de Gerald Savory em tradução de Aurimar Rocha, sob a direção de Antônio de Cabo com cenários de Napoleão, Moniz Freire e interpretação de Márcia de Windsor, Aurimar Rocha, Isolda Cresta, Guilherme Dicken, Vanda Critiskaia e João Paulo Adour. As 16 e 21 horas (Tel. 57-1818).

• CARLOS GOMES — "Minha Querida Lady" — ("My Fair Lady") — Comédia musical de Alan Jay Lerner e Fredric Loewe baseada na peça "Pigmaleão" de Bernard Shaw traduzida por Henrique Pongetti e Vitor Berbara, direção de Gregory Kayne, segundo a montagem original de Moss Hart, cenários e figurinos de Cecil Beston, coreografia de Hanya Holm, com Bibi Ferreira, Edson França, Jaime Costa, Sérgio Viotti, Suzana Negri, Eliza Gomes, Hélio Paiva e outros. As 16 e 21 horas (Tels. 22-7581 e 42-4983).

• MEIA-NOITE — "Desde os Tempos de Eva" de J. B. Priestley. Tradução de Roberto de Cleto. Intérpretes: Rosita Tomaz Lopes, Napoleão Moniz Freire, Maria Helena Dias, Ênio Freitas, Sílvia Barroso e Maurício Barroso. Sessões às 22 horas. Sábados e domingos às 21 e 23 horas. Vesperais às 17 horas, quintas e domingos (Tel. 57-1818).

• GINÁSTICO — "Mel, Amor e Traiçoeiro" — Comédia dramática de costumes com direção de Manuel Santos Carvalho, cenografia de Manuel Lima. Artistas: Laura Alves e Artur Lemedo. Cia Portuguêsa. Produção de Vasco Morgado. As 16 e 21 horas (Tel. 42-4521).

• MESBLA — "Três em Lua-de-Mel" — Comédia de Ribeirinho e Henrique Santana sob a direção de Floriano Faissal, com Rodolfo Maier, Daisa Lucidi, André Villon, Iara Cortez, Delorges Caminha, Manuel Pêra e outros. As 16 e 21 horas (Tel. 42-4880).

• TEATRO DO RIO — "Roleta Paulista" de Pedro Bloch, com Renata Fronzi e grande elenco. As 21,15 (de têrça a sexta-feira). Sábado às 20,15 e 22,15. Domingo às 16 e 21. As quintas-feiras vesperal a preços reduzidos às 17 horas. Tel. 25-4155).

• MAISON DE FRANCE — "A Madragoa" — Comédia de Maquiável com direção de Augusto Boal, cenários de Paulo José Gomes de Souza, música de Damiane Cozella e tendo como intérpretes Gian Francesco Guarnieri, Paulo José, Juca de Oliveira, Milton Gonçalves, Isabel Ribeiro, Miriam Muniz, Nilda Maria e Fauz Arap. As 16 e 21 horas (Tel.: 52-3456).

• RIVAL — "Pêlos e Pelados" com Cole, Lilian Fernandes e outros. As 20 e 22 horas. Vesperais, quintas e domingos às 16 horas. (Tel. 22-2721).

• JARDEL — "Escândalos Cubanos" com Nélia Paula, Teresa Costejo e outros. As 20,20 e 22,20 horas. Vesperais, quintas e domingos, às 16 horas (Tel. 27-8712).

CINEMAS

CENTRO

• PLAZA — 23-1007 — "Rômulo e Remo" (Proibido até 14 anos) com Steve Reeves e Gordon Scott.

• METRO PASSEIO — 23-6490 — "O Espadachim de Siena" (Proibido até 14 anos) com Stewart Granger e Sylva Koscina.

• PALÁCIO — 25-0050 — "O Mais Longo dos Dias" (Proibido até 10 anos) com 42 astros famosos.

• ODEON — 22-1508 — "Homem Até o Fim" (Proibido até 10 anos) com Burt Lancaster e Dianne Foster.

• IMPÉRIO — 22-9346 — "A Beira do Inferno". (Proibido até 14 anos) com Jeffrey Hunter.

• PATHE — 22-8795 — "Os Leões Estão Sôltos" (Proibido até 18 anos) com Jean Claude Brialy e Michele Morgan.

• REX — 22-6237 — "Taras Bulba". (Proibido até 14 anos) com Tony Curtis e Yul Brynner.

• RIVOLI — "Encontros Clandestinos" (Proibido até 18 anos) com Daniele Gaubert e Nadia Gray.

• VITÓRIA — 42-9020 — "Nordeste Sangrento". (Proibido até 18 anos) com Paulo Goulart e Lucly Figueiró.

• CINEAC — 42-6024 — "Sexo Frágil" (Proibido até 18 anos) com Sandra Donat e Johnny Olsen.

• IRIS — 42-0763 — "Tarzan o Magnífico". (Censura livre).

• SÃO JOSÉ — 42-0562 — "Os Fugitivos de Zahrain". (Proibido até 14 anos) com Yul Brynner.

• PRESIDENTE — 42-7128 — "Pepe". (Censura livre) com Cantinflas e mais 35 astros famosos.

• FLORIANO — 49-9974 — "Sangue de Apache" e "Êsse Milhão é Meu". (Proibido até 10 anos).

ZONA SUL

• LEBLON — 27-7805 — "Nordeste Sangrento" (Proibido até 18 anos) com Paulo Goulart, Jacy Campos.

• PAX — 27-6621 — "O Espadachim de Siena". (Proibido até 14 anos) com Stewart Granger e Sylva Koscina.

• MIRAMAR — "O Espadachim de Siena" (Proibido até 14 anos) com Stewart Granger e Sylva Koscina.

• RIVIERA — "Os Leões Estão Sôltos". (Proibido até 18 anos) com Jean Claude Brialy e Michele Morgan.

• ROYAL — "Tarzan, o Magnífico". (Censura livre).

• CARUSO (Copacabana) — "Os Fugitivos de Zahrain". (Proibido até 14 anos) com Yul Brynner.

• ASTÓRIA — 47-0466 — "Rômulo e Remo". (Proibido até 14 anos) com Steves Reeves e Gordon Scott.

• PIRAJÁ — 47-2668 — "O Píer Calhambeque do Mundo". (Censura livre) e "E' a Maior".

• IPANEMA — 47-3806 — "Giiot". (Proibido até 10 anos) e "Duas Histórias".

• ALVORADA — 27-2936 — "As Amigas". (Proibido até 18 anos) com Eleonora Rossi Drago, Gabriele Ferzetti e Valentina Cortese.

• VENEZA — "Os Leões Estão Sôltos" (Proibido até 18 anos) com Jean Claude Brialy.

• ROXY — 36-6345 — "Nordeste Sangrento" (Proibido até 18 anos) com Paulo Goulart e Irma Alvarez.

• COPACABANA — 57-5134 — "O Círculo do Mêdo" (Proibido até 18 anos) com Gregory Peck e Robert Mitchum.

• ART PALÁCIO (Copacabana) — "O Castelo de Osaka". (Proibido até 10 anos) com Toshiro Mifune e Ysusu Yamada.

• FLÓRIDA — 37-7141 — "O Bandido Giuliano". (Proibido até 18 anos).

• KELLY — "Os Fugitivos de Zahrain" (Proibido até 14 anos) com Yul Brynner.

• METRO COPACABANA — 37-9808 — "O Espadachim de Siena". (Proibido até 14 anos) com Stewart Granger e Sylva Koscina.

• BRUNI (Copacabana) — "Esconderijo Para o Amor". (Censura livre) com Tommy Sands, Fabian.

• PARIS PALACE — "Encontros Clandestinos" (Proibido até 18 anos) com Daniele Gaubert e Nadia Gray.

• RICAMAR — 57-9932 — "O Espadachim de Siena" (Proibido até 14 anos) com Stewart Granger e Sylva Koscina.

• RIAN — 26-6614 — "Homem Até o Fim". (Proibido até 10 anos) com Burt Lancaster e Dianne Foster.

• NACIONAL — 22-0672 — "Os Fugitivos de Zaharin". (Proibido até 14 anos) com Yul Brynner.

• BOTAFOGO — "As Neves de Kilimanjaro". (Proibido até 14 anos) com Gregory Peck.

• GUANABARA — 26-9339 — "Pepe". (Censura livre) com Cantinflas e mais 35 astros famosos.

• OPERA — 46-7218 — "Falso Traidor" (Proibido até 10 anos) com William Holden e Lilli Palmer.

• PAISSANDU — "Encontros Clandestinos" (Proibido até 18 anos) com Daniele Gaubert e Nadia Gray.

• SÃO LUÍS — 26-7450 — "Nordeste Sangrento". (Proibido até 18 anos) com Paulo Goulart e Irma Alvarez.

• POLITEAMA — 25-1143 — "O Escudo Negro de Falworth". (Censura livre) e "Os Dois Ladrões".

• AZTECA — 45-6813 — "O Espadachim de Siena" (Proibido até 14 anos) com Stewart Grander e Sylva Koscina.

• BRUNI (Flamengo) — "Minha Dôce Gueixa" (Censura livre) com Shirley Mac Laine.

ZONA NORTE

• RIO BRANCO — 48-1639 — "José Vendido no Egito" (Censura livre) com Geoffrey Horne.

• MADRID — 48-1184 — "Nordeste Sangrento" (Proibido até 18 anos) com Jacy Campos e Lucly Figueiró.

• SANTA ALICE — 36-9993 — "Taras Bulba". (Proibido até 14 anos) com Tony Curtis e Yul Brynner.

• BRITÂNIA — "Os Fugitivos de Zaharin". (Proibido até 14 anos) com Yul Brynner.

• AMÉRICA — 48-4319 — "Homem Até o Fim". (Proibido até 10 anos) com Burt Lancaster e Dianne Foster.

• NATAL — 48-1486 — "Pepe" (Censura livre) com Cantinflas e mais 35 astros famosos.

• FLUMINENSE — 28-1404 — "Eu, o Aventureiro" (Censura livre) com Salvo Bandone.

• HERMIDA — "Volta Meu Amor". (Censura livre) com Rock Hudson e Doris Day.

• ROMA — "Pepe". (Censura livre) com Cantinflas e mais 35 astros famosos.

• TIJUCA — 48-4318 — "As Neves de Kilimanjaro". (Proibido até 14 anos) e "E' a Maior".

• MARACANÃ — 48-1910 — "A Ilha". (Proibido até 18 anos) com Luigi Picchi e Eva Wilma.

• CARIOCA — 28-8178 — "Taras Bulba". (Proibido até 14 anos) com Tony Curtis e Yul Brynner.

• METRO TIJUCA — 48-9970 — "O Espadachim de Siena". (Proibido até 14 anos) com Stewart Granger e Sylva Koscina.

• ART PALÁCIO (Tijuca) — "Os Leões Estão Sôltos". (Proibido até [illegible] anos) com Jean Brialy e Michele Morgan.

• ESKYE (Tijuca) — 28-5513 — "O Bandido Giuliano". (Proibido até 18 anos) com Salvo Bandone.

• OLINDA — 48-1032 — "Rômulo e Remo". (Proibido até 14 anos) com Steve Reeves e Gordon Scott.

• BRASÍLIA — "José Vendido no Egito". (Censura livre) com Geoffrey Horne.

SUBÚRBIO (Central)

• CACHAMBI — "Pepe" (Censura livre) com Cantinflas e mais 35 astros famosos e "E' a Maior".

• IMPERATOR — "Os Fugitivos de Zaharin" (Proibido até 14 anos) com Yul Brynner.

• PIEDADE — 29-6332 — "O Escudo Negro de Falworth". (Censura livre) com Tony Curtis.

• MONTE CASTELO — 29-8230 — "O Escudo Negro de Falworth" (Censura livre) com Tony Curtis.

• ENGENHO DE DENTRO — 29-4136 — "As Pontes do Toko Ri" (Proibido até 18 anos) e "Cabeça de Pau".

• PARATODOS — 29-5191 — "Quem Viu Quem Matou?" (Proibido até 14 anos) com Arthur Kennedy.

• VAZ LOBO — 29-1998 — "Zarco o Rebelde". (Proibido até 14 anos).

• IRAJÁ — 29-8339 — "Eu o Aventureiro" (Censura livre) com José Elias Moreno e Rosa de Castillo.

• GUARACI — "Os Fugitivos de Zahrain". (Proibido até 14 anos) com Yul Brynner.

• MASCOTE — 29-0411 — "Rômulo e Remo" (Proibido até 14 anos) com Steve Reeves e Gordon Scott.

• ART PALÁCIO (Méier) — "Os Leões Estão Sôltos" (Proibido até 14 anos) com Jean Claude Brialy e Danielle Darrieux.

• REGENCIA — "O Espadachim de Siena" (Proibido até 14 anos) com Stewart Granger e Sylva Koscina.

• ALFA — 29-8315 — "O Espadachim de Siena". (Proibido até 14 anos) com Stewart Granger e Sylva Koscina.

• COLISEU — 29-8753 — "Eu, o Aventureiro" (Censura livre) com José Elias Moreno e Rosa de Castillo.

• MARAJÓ (Jacarepaguá) — 696 — "Festival de Sucessos". (Um filme por dia).

• MOÇA BONITA — "Pepe" (Censura livre) com Cantinflas e mais 35 astros famosos.

• ANCHIETA — "Rastros de Ódio" (Proibido até 14 anos).

SUBÚRBIO (Leopoldina)

• LEOPOLDINA — "O Milagre de Ana Sullivan". (Proibido até 10 anos) com Anne Brancofft.

• PARAÍSO — 30-1000 — "José Vendido no Egito" (Censura livre) com Geoffrey Horne.

• PALÁCIO (Higienópolis) — "O Espadachim de Siena" (Proibido até 14 anos) com Stewart Granger e Sylva Koscina.

• MELLO (Bonsucesso) — "Maciste Contra os Lanceiros". (Proibido até 14 anos) e "O Palhaço o Que é?".

• RAMOS — 30-1094 — "José Vendido no Egito" (Censura livre) com Geoffrey Horne e Belinda Lee.

• MAUÁ — 30-5056 — "Os Quatro Cavaleiros do Apocalipse" (Proibido até 10 anos) com Glenn Ford.

• PENHA — 30-1121 — "Sob Dez Bandeiras" (Censura livre) e "Cabeça de Pau", com Danny Kaye.

• MELLO (Penha) — "Os Fugitivos de Zahrain" (Proibido até 14 anos) com Yul Brynner.

• ROSÁRIO — 30-1889 — "Os Fugitivos de Zahrain" (Proibido até 14 anos) com Yul Brynner.

• SANTA CECÍLIA — 30-1823 — "Cabeça de Pau". (Censura livre) com Danny Kaye e Mai Zetterling.

• SANTA HELENA — 30-2665 — "Mensagem dos Renegados" (Proibido até 14 anos) e "Cabeça de Pau".

• RIO PALACE — "Um Rei em Nova Iorque" (Censura livre) com Charlie Chaplin (Carlitos).

• SÃO PEDRO — 30-4181 — "O Espadachim de Siena" (Proibido até 14 anos) com Stewart Granger e Sylva Koscina.

• BRAZ DE PINA — 30-3498 — "Sangue de Apache" (Proibido até 10 anos) com Chuck Connor's.

NITERÓI

• CENTRAL — "Sublime Recordação" (Censura livre) com Libertad Lamarque.

• ICARAÍ — "Os Piratas do Rio Sangrento". (Proibido até 14 anos).

• ODEON — "Sangue de Apache". (Proibido até 10 anos) e "Pintando o Sete".

• SÃO JORGE — "Calibre 44". (Proibido até 14 anos) e "Cabeça de Pau" com Danny Kaye.

• ALAMEDA — "Helena de Tróia". (Proibido até 10 anos) com Rossana Podestá.

• SÃO BENTO — "Os Fugitivos de Zahrain". (Proibido até 14 anos) com Yul Brynner.

CAXIAS

• PAZ — "A Ilha" (Proibido até 18 anos) com Luigi Picchi e Wilma Eva.

• CAXIAS — "Eu, o Aventureiro". (Censura livre) com José Elias Moreno e Rosa de Castillo.

SÃO JOÃO DE MERITI

• GLÓRIA — "Nas Garras do Morcêgo" (Proibido até 14 anos) e "O Assassino nº 1".

• SÃO JOÃO — "Os Fugitivos de Zaharin". (Proibido até 14 anos) com Yul Brynner.

PETRÓPOLIS

• CAPITÓLIO — 26-26 — "O Círculo do Mêdo". (Proibido até 18 anos) com Gregory Peck e Robert Mitchum.

• D. PEDRO — 20-40 — "O Escudo Negro de Falworth" (Censura livre) e "Flor de Lotus".

• PETRÓPOLIS — 32-32 — "Pânico no Ano Zero". (Proibido até 14 anos).

Gilmar livrou...

PELÉ — Jogou apenas metade do primeiro tempo e enquanto estêve em campo não reeditou suas grandes atuações. Entrou contundido e saiu. Mengálvio fêz mais quando o substituiu, sendo com Gilmar os melhores do time.

PEPE — Sem Pelé a seu lado o ponteiro do Santos não chega a ser a sombra do que realmente é. Nem seu chute aparece sem o "Rei" a seu lado.

OS HOLANDESES

GRAAFLAND — Seguro nas poucas vêzes a que foi chamado a intervir. Falhou uma única vez mas constituiu-se numa boa figura.

HAACK — Demonstrou categoria o lateral que marcou Pepe com muita classe.

PREENK — Firme o zagueiro central da Holanda, não deu tréguas ao ataque do Brasil e sua atuação pode ser considerada boa.

OUDERLAND — Teve uma missão fácil, a de marcar Marcos. Depois foi substituído por Krev Marck que não chegou a brilhar.

VAN WILSSEN — Foi um bom valor do seu quadro. Marca e municia com grande facilidade.

BORGGOLZ — Muito boa a atuação do ponteiro holandês. Andou às turras com Rildo e chegou a alijar de campo o lateral do Brasil.

GROOT — O gigante do time local fêz uma partida regular, e sua estatura é sua grande arma nas jogadas corpo-a-corpo.

Conclusões da 10.ª pág.

VAN DER LINDEN — Muito bom êste atacante holandês. No final da partida cansou mas foi um dos melhores de seu quadro.

BENEARS — Um autêntico motorzinho o meia-armador da Holanda. Faz um vai-e-vem com grande desenvoltura e deu um trabalhão ao Brasil.

PETERSSEN — A melhor figura da esquadra holandesa e sua condição de suplente causou estranheza, pois joga o "fino". Foi um pesadelo para Gilmar, acabando por marcar o tento da vitória.

Valdemar...

Galvão Publicidade» já escalou sua equipe, que deverá formar com Hélio César, Hélio, Flávio e Carlos; Paulo, Zé Reinaldo e Marino; Gevaert, Menezes, Alfeu e Horacinho.

Violência é...

JUIZ CHILENO

As arbitragens do futebol do "Pan" têm sido desastrosas, tanto que está havendo desentendimentos entre brasileiros e argentinos para solucionar o problema, pois os portenhos não aceitam nem o norte-americano e nem os brasileiros, no caso João Etzel, Armando Marques e Eunápio de Queiroz. Contudo, a CBD resolveu o caso, e mandará vir um árbitro chileno, já solicitado à entidade andina. Os bandeirinhas, entretanto, sairão de uma dupla dentre aquêles três (DC-SP).

Entrevista ia...

EXEMPLOS DE JORGE

Além de Barbosinha, também Saulzinho está pronto para seguir o mesmo caminho, o que fará quando voltar, pois todos querem equiparação ao goleiro Ita, esquecendo-se que, por muito tempo, ganharam muito mais que o companheiro, e que estão sob contrato com o clube.

O caso surgido com Barbosinha, que acabou viajando sem o aumento de vencimentos, e o que Saulzinho ameaça criar, é apenas a seqüência de um clima criado no clube, quando o presidente capitulou às exigências de Jorge Vieira, e foi aumentando os ordenados do técnico, paulatinamente, até o ponto de pagar-lhe por fora, e dos seus próprios bolsos, a importância de Cr$ 80 mil. Baseados no exemplo do técnico, os jogadores que formam na primeira linha das reivindicações, já iniciaram o movimento para romper os contratos, e obter melhoria salarial.

ROCHINHA EM APUROS

Bem empregado, mas vivendo à base de salários, o presidente Rochinha chegou ao máximo de seus esforços para agradar o técnico, o que vinha conseguindo com uma contribuição mensal de Cr$ 80 mil. Agora com o último caso criado por Jorge Vieira, que não concordou em receber gratificações das últimas excursões, devido à desvalorização da moeda, fazendo questão de uma diferença de pouco mais de Cr$ 20 mil, a situação se tornou ainda mais difícil.

Sem poder manter sua paixão pelo técnico, pois acabou o dinheiro que tinha de reserva, o sr. Rochinha tentou apelar para amigos, mas o clima criado por Jorge Vieira com a exigência, fêz com que as portas se fechassem para o presidente, que assim ficou numa encruzilhada. Ou mantém o técnico aumentando seu deficit, ou entrega os pontos e Jorge Vieira antecipa sua saída do Vasco, ameaça que já fêz várias vêzes.

JOGOS IMPOSSÍVEIS

O grande número de pessoas que compareceu ao bota-fora da delegação, quase todos cercando de atenções do sr. José Eduardo Estêves Fraga, que está subindo na cotação para ser o candidato à sucessão de Rochinha, saiu do aeroporto decepcionado, pois não ouviu do chefe da delegação as palavras entusiásticas do presidente Silva Rocha, no que diz respeito ao sucesso da excursão. Fraga foi muito franco, e disse que, de certo mesmo, só havia o embarque, e a garantia da volta, pois as passagens foram pagas pelo Vasco, no crediário.

Até mesmo os jogos em Angola, com os quais tentariam apagar a má impressão causada em Portugal, são de difícil realização, pois não há vôos regulares nos países que visitarão para Moçambique, e uma estada de sete ou mais dias na grande cidade, sem jogar, sòmente à espera de transporte, não foi bem recebida pelo empresário.

Outro ponto difícil de ser contornado, é a volta antecipada da equipe para reiniar visando no campeonato, pois o chefe Eduardo Estêves Fraga, autorizou o empresário a arranjar jogos até o dia 25 de junho, e, se houver vantagens, até o último dia do mês. Fraga defende com seu ponto de vista, altos interêsses do clube, que atravessa crítica situação financeira e não pode pensar em outra coisa senão dinheiro.

Quanto ao jogador Mário que, por muito menos do que fêz Barbozinha foi duas vêzes multado em 60% dos vencimentos, está sendo recuperado pelo diretor Miguel Campos, que viu no jogador, mais um caso de recalques contra a perseguição de que vem sendo vítima por não ter sido indicado pelo técnico. Como Jorge não gosta dêle, o perseguiu ao máximo, barrando-o sempre que pôde, o jogador se rebelou e, não tendo como prejudicar o treinador, tentou liquidar com a própria carreira. Mário já compreendeu que não está só, e disse que vai lutar para recuperar o terreno perdido, e mostrar quanto vale.

Falsos jornalistas...

(Conclusão da 4a. página)

seu frio cinismo, a sua burrice, o seu caradurismo junto aos políticos do tempo...

Daria um livro se fôssemos retratar um a um os tipos que conhecemos ao longo de quarenta anos surrados nas mesas de redação de "O País", da "Gazeta de Notícias" e do "Jornal do Brasil".

Estamos escrevendo estas linhas para louvar em tôda a extensão a deliberação tomada pelo Ministério do Trabalho de mandar revisionar o registro de jornalistas, expurgando-o dos nomes não credenciados como tal.

E' uma medida que só merece aplausos.

E' preciso que o dito registro seja, de fato, um registro de jornalistas, mas de jornalistas sem aspas.

Seria bom mesmo que se fizesse a exigência que se faz na Europa e nos Estados Unidos, de que só pode ser registrado como jornalista quem provar que exerce ininterruptamente a profissão por dez anos seguidos. Êste, a nosso ver, o remédio saneador do mal das improvisações que por aí vão.

Não é justo e nem decente que gozem de certos privilégios (no Brasil, conquanto raros, já existem alguns), como se jornalistas fôssem, indivíduos desprovidos de todo e qualquer quilate jornalístico, e que muitos dêles, se submetidos a um exame primário, só lograriam alcançar um zero bem redondo em qualquer prova.

Urge limpar de uma vez por tôdas o cadastro existente no Ministério do Trabalho e destinado ao registro de profissionais da imprensa e não a verdadeiros sinecuristas da profissão, pois que não a tiveram nunca e nunca a exerceram por ausência absoluta de capacidade e idoneidade moral.

Jornalista, jornalista mesmo, de fato, é quem sabe redigir um artigo, uma crônica, um "suelto", uma entrevista, uma reportagem, uma notícia, um editorial, e não êsses usufrutuários da imprensa que, por muitas vêzes, mal e porcamente sabem assinar o próprio nome.

Assim, não há como não bendizer a hora em que se deliberou rever o registro dos jornalistas no Ministério do Trabalho.

Êstes pobres e dignos homens que amanhecem e anoitecem nas redações dos jornais, na reportagem policial, na reportagem política, à cata de notícias para fazê-las públicas pondo a população a par do que ocorre tanto aqui como no exterior, não podem mais continuar a ser confundidos com certos tipos sem escrúpulos que da imprensa só querem as vantagens, mesmo poucas, e nunca os pesados ônus de que ela sobrecarrega os ombros dos que nela trabalham.

Deve haver uma limpa completa tanto no Ministério como também na Associação Brasileira de Imprensa, no próprio Sindicato dos Jornalistas, tudo para que do trabalho resulte, apenas, o trigo que é sinal de vida, de labor, de segurança, de fartura, e não sòmente o joio daninho como soem ser certos palhaços e canalhas travestidos de jornalistas que por aí andam com as suas maroteiras e as suas parvoíces a exibir uma qualidade que não têm: a qualidade que, embora modesta, humilde mesmo, dá orgulho a quem a possui e usa como um agente iniludível do bem-estar coletivo!

LLOYD BRASILEIRO

DESPACHOS DO SR. DIRETOR EM PROCESSOS DOS SERVIDORES

(Boletim n.º 81, de 30 de abril de 1963)

DESPACHOS:

SEÇÃO II

LICENÇAS CONCEDIDAS (em face das informações)

Acácio da Costa Pereira — mat. 22.116, Plantão de Incêndio, Estaleiros; concedidos 8 dias, de 2 a 9-3-63, na forma do art. 153, da Lei 1.711/52 — (Protocolo 9.701/63).
Antônio Cândido dos Santos — mat. 50.492, Carvoeiro, PMF; concedidos 15 dias, de 15 a 29-3-63, na forma do art. 105, da Lei 1.711/52 — (P. 9.268§63).
Arnaldo dos Santos — mat. 15.055, Cabo Foguista, PMF; concedidos 15 dias, de 15 a 29-3-63, na forma do art. 105 da Lei 1.711/52 — (P. 9.342§63) — (Ag. Recife).
Carlos Mellos Cunha — mat. 23.488, Trabalhador, Almoxarifado; concedidos 8 dias, de 13 a 20-3-63, na forma do art. 153, da Lei 1.711/52 — (P. 9.735/63).
Hermocígio Siqueira Franco — mat. 5.373, Operário, Of. Máquina, Estaleiros; concedidos 8 dias, de 25-3 a 1-4-63, na forma do art. 153, da Lei 1.711/52 — (P. 11.013/63).
Jurival de Araújo Cabral — mat. 21.480, Marinheiro, PMF, Ag. Belém; concedidos 15 dias, de 8 a 22-3-63, na forma do art. 105 da Lei 1.711/52 — (Protocolo 8.500/63).
Waldir Franco Filho — mat. 22.952, 2.º Pilôto, PMF; concedidos 3 dias, de 15 a 17-3-63, na forma do art. 105 da Lei 1.711/52 — (P. 9.022/63).
Wilson Leão Brasil — mat. 23.737, Escriturário, Div. de Comunicações; concedidos 8 dias, de 16 a 23-2-63, na forma do art. 153, da Lei n.º 1.711/52 — (P. 11.370/63).

SALÁRIO-FAMÍLIA — (Pague-se o que fôr devido, de acôrdo com as informações do SP, observando-se, para efeito de cálculo, as determinações da Portaria n.º 612, de 12-7-62)

Alonso Arquelau de Castro — mat. 22.231, Supervisor de Estiva, Agência de Belém — (P. 3.000/63).
Balbina Martyres Santos — viúva do servidor Pedro Octaviano dos Martyres, mat. 11.611 — (P. 6.055/62).
Francisco Antônio da Silva — mat. 13.615, inativo — (P. 40.191/62).
Idalina Soares de Macedo — viúva do servidor José Macedo, matrícula 18.213; sendo que o montante da parte atrasada, em três parcelas mensais — (Protocolo 40.655/62).

SALÁRIO-FAMÍLIA — ARQUIVE-SE

José Ferreira da Costa — mat. 9.868, 2.º Cozinheiro, PMF; o requerente já vem recebendo o salário-família, desde agôsto de 1962 — (P. 4.379/63).
Manoel Ferreira da Silva — mat. 12.994, inativo; nada há a deferir, em face do memo. 283/63 da nossa Secretaria Geral — (P. 3.413/63).

DIFERENÇA CAMBIAL — (Pague-se o apurado pela Contadoria)

Amilcar Pimentel — mat. 6.383, Imediato, PMF; em duas parcelas mensais — (P. 8.234/63).
Antônio Pedro de Mendonça — mat. 21.416, Carvoeiro, PMF — (P. 7.737/63).
Eloy Silveira Veledo — mat. 53.061, Taifeiro, PMF — (P. 7.378/63).
Flávio Cardoso de Sarges — mat. 22.519, 2.º Comissário, PMF — (P. 9.706/63). — em duas parcelas mensais.
Hilário Trindade — mat. 12.590, Carvoeiro, PMF — (P. 8.294/63).
José Gonçalo da Soledade — mat. 6.998, Marinheiro, PMF — (P. 8.358/63).
Luiz Fonseca Pinho — mat. 6.385, Comandante, PMF — (P. 4.127/63).
Nelson Celestino Santos — mat. 53.636, PMF — (P. 8.343/63).
Orlando Lisboa Soares — mat. 24.332, Taifeiro, PMF — (P. 8.101/63).
Roberto de Araújo — mat. 22.364, Imediato, PMF — (P. 5.109/63).

DIFERENÇA SALARIAL — Arquive-se (Assunto solucionado)

Oswaldo Gonçalves de Azevedo — mat. 51.849, Carvoeiro, PMF; conforme Com. 934, de 29-3-63 do SP — (P. 9.251/63).
Paulo da Costa Lima — mat. 8.499, Marinheiro, PMF; conforme Comunicação 1.040, de 1963, do SP — (P. 8.901/63).
Seundino Valentim — mat. 13.367, Marinheiro, PMF; conforme Com. 1.036, de 17-4-63, do SP — (P. 8.351/63).

PAGAMENTO DE TRIÊNIOS — (INDEFERIDO, Tratando-se de vantagem nova, instituída no atual sistema de classificação de cargos, não se pode considerar para efeito de triênio, o tempo anterior)

Adalto José dos Santos — mat. 21.530, Escriturário, Est. — (P. 807/62).
Guilherme Coelho Ribas — mat. 9.072, Of. Administração, Estaleiros — (Protocolo 805/63).
Horácio Augusto Magalhães Gomes — mat. 19.444, Usina Oxi Acetileno — Estaleiros — (P. 1.179/63).
Joel Rosa da Silva — mat. 17.938, Of. Administração, Est. — (P. 794/63).
Rodolpho de Castro — mat. 11.694, e outros — (P. 9.772/63).

ADICIONAIS — INDEFERIDO (O requerente ainda não tem o tempo de serviço para o que solicita)

Amyr Bello Dias — mat. 9.238, Operário, Of. Motores, Est.; 15% por tempo de serviço — (P. 11.218/63).
Francisco Epifânio dos Santos — mat. 11.603, Padeiro, PMF; 25% por tempo de serviço — (P. 10.705/63).
Oirthon Dantas — mat. 2.747, Desenhista, Est.; 25% por tempo de serviço — (P. 11.291/63).

ENCAMINHAMENTO DE REQUERIMENTO AO MINISTÉRIO DA GUERRA — (Encaminhe-se mediante ofício)

José Antônio de Oliveira Filho — mat. 20.542, Taifeiro, PMF — (P. 11.178/63)
José Ribamar Dias — mat. 53.670, Carvoeiro, PMF — (P. 11.172/63).
José Sebastião de Araújo — mat. 52.486, Carvoeiro, PMF — (P. 11.171/63).
José Vieira de Araújo — mat. 53.288, Môço, PMF — (P. 11.168/63).
Osvaldo Ataunázio Jacomo Sobrinho — mat. 52.335, Carvoeiro, PMF — (Protocolo 10.865/63).
Sebastião Constâncio — mat. 54.131, Môço, PMF — (P. 11.180/63).

AVERBAÇÕES — (Averbe-se, face às informações)

Ezéquias Nunes Casado — mat. 54.934, 3.º Maquinista, PMF; averbe-se a carta de Terceiro Maquinista Motorista — (P. 38.385/62).
José Paulino Santos — mat. 18.519, Trabalhador, Est.; averbem-se as cartas de "Segundo Condutor Motorista" e de "Segundo Condutor Maquinista" — (P. 2.217/63).
José Wilba de Albuquerque — mat. 22.697, 3.º Maquinista, PMF; averbe-se a carta de Segundo Maquinista Motorista — (P. 10.510/63).
Luiz Gonzaga de Almeida Araújo Neto — mat. 17.300, Imediato, PMF; averbe-se a carga de Capitão de Longo Curso — (P. 10.267/63).
Raimundo do Amaral Gomes — mat. 22.840, 2.º Comissário, PMF; averbe-se a carta de Primeiro Comissário — (P. 9.838/63).

O MAQUINISTA DO SEU TREM PRECISA DE TRANQÜILIDADE

zele pela tranqüilidade do seu maquinista

CENTRAL DO BRASIL

SINDICATO DOS TRABALHADORES EM EMPRÊSAS FERROVIÁRIAS DO RIO DE JANEIRO

BASE TERRITORIAL: ESTADOS DA GUANABARA, RIO DE JANEIRO, MINAS GERAIS E ESPÍRITO SANTO. SEDE PRÓPRIA: AVENIDA PRESIDENTE VARGAS, 463-10º ANDAR — RIO — GB — TEL.: 23-1034

Edital de convocação para votar e funcionamento da mesa coletora — 2.ª Convocação

Pelo presente edital, em cumprimento ao disposto nas Instruções aprovadas pela Portaria Ministerial nº 146, de 18 de outubro de 1957 convoco os associados dêste Sindicato para a votação no pleito para eleição da Diretoria, Conselho Fiscal e Representantes da entidade no Conselho da Federação e respectivos suplentes. A eleição será realizada no dia seis (6) do mês de maio em curso (segunda-feira), de treze (13) às dezenove (19) horas, e será processada perante a Mesa Coletora designada, a qual funcionará na Sede do Sindicato, na Avenida Presidente Vargas, nº 463 — 10º andar, nesta cidade.

Só poderão votar os associados com mais de seis (6) meses de inscrição no quadro social e mais de dois (2) anos de exercício na profissão, contínuos ou não (salvo os que se encontrarem em condições previstas no art. 540, § 2º da CLT), maiores de 18 anos, sabendo ler e escrever, que até 10 dias antes do pleito preencherem os requisitos estatutários para o exercício do voto.

Os associados deverão comparecer durante o horário de funcionamento da Mesa Coletora, munidos do recibo de quitação da mensalidade sindical (holerith de FEVEREIRO p.p., nesta Segunda Convocação), ou declaração do Sindicato para supri-la, bem assim, para prova de sua identidade, com um dos seguintes documentos: Carteira Profissional, Carteira de Identidade, Carteira Militar, Carteira do IAPFESP ou Carteira Sindical.

O "quorum" para validade do pleito, nesta Segunda Convocação, é de 6.907 (seis mil, novecentos e sete) ou seja, 50% mais um dos 13.812 associados dêste órgão de classe com capacidade para o exercício do voto.

O associado poderá obter informes na Secretaria do Sindicato, sôbre o local em que deverá votar, sendo-lhe facultado examinar as listas de distribuição de votantes.

Rio de Janeiro, 3 de maio de 1963.

HERVAL ARUEIRA — Presidente em exercício.

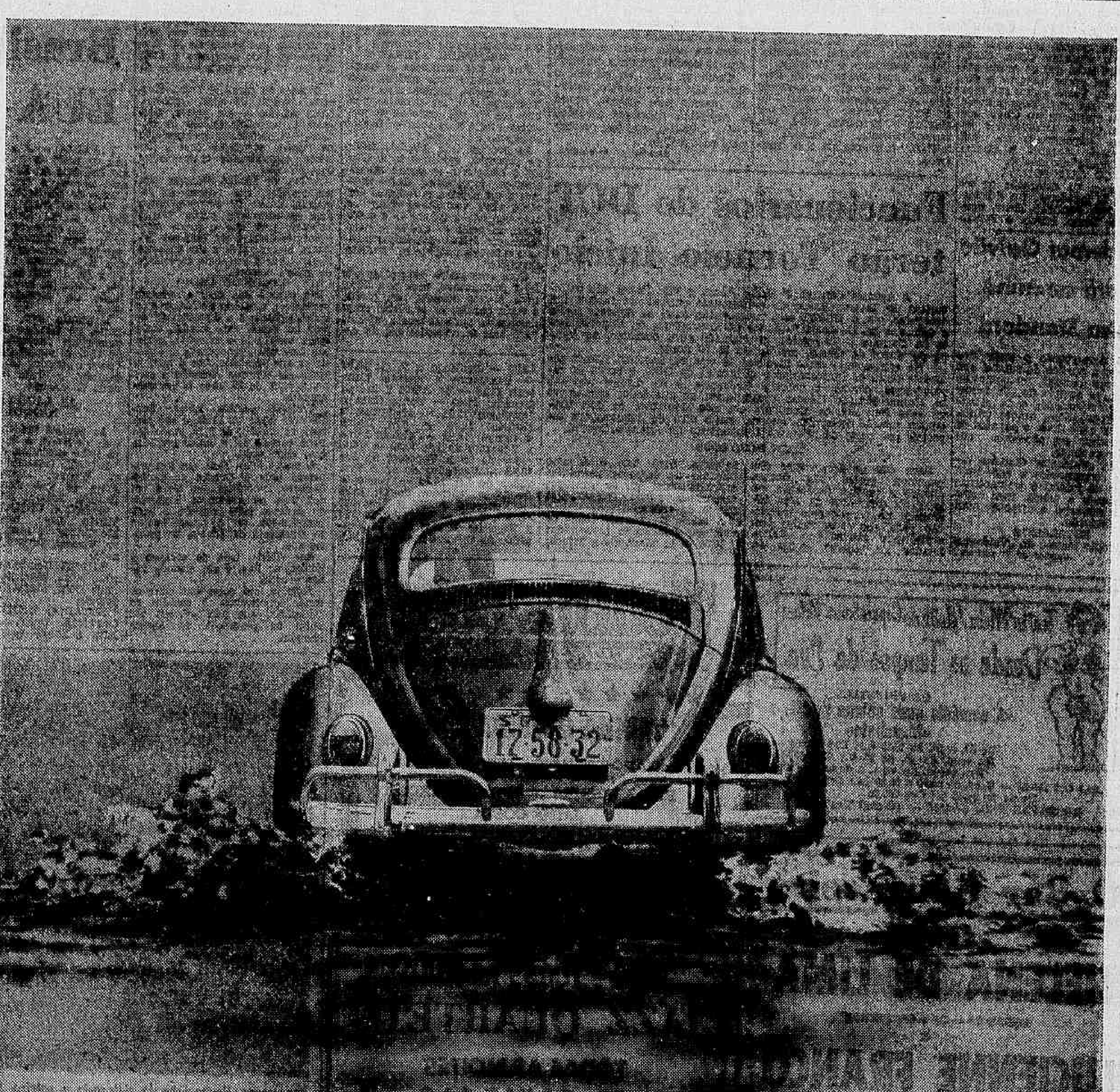

Volkswagen do Brasil S.A. — S. Bernardo do Campo — SP

Terra à vista!

Carro anfíbio? Não. Simplesmente um Volkswagen de série.

Enquanto outros naufragam, o VW ancora em terra firme.

E seus filhos podem até brincar de pirata.

"Papai é o capitão!"

Mas isso só mesmo com um Volkswagen v. pode fazer.

Aliás, por baixo o Volkswagen é feito mais como um barco do que um automóvel.

Êle é completamente fechado por uma sólida chapa de aço.

As partes do Volkswagen se ajustam tão perfeitamente entre si, que o carro pode ser considerado hermético.

(Até aí nada de mais: há 17 anos que aperfeiçoamos nosso modêlo básico.)

Sua vedação é perfeita . . . a água não tem por onde entrar.

(Não entra nem no radiador. O VW não tem radiador: seu motor — de pôpa — é refrigerado a ar.)

Não é ótimo ter essas vantagens com tôdas as enchentes que andam por aí?

Passe pelo Revendedor Autorizado VW e assuma o comando do seu Volkswagen.

Boa viagem, capitão.

VOLKSWAGEN
o bom senso em automóvel

Seleção entrou no seu "joguinho": perdeu

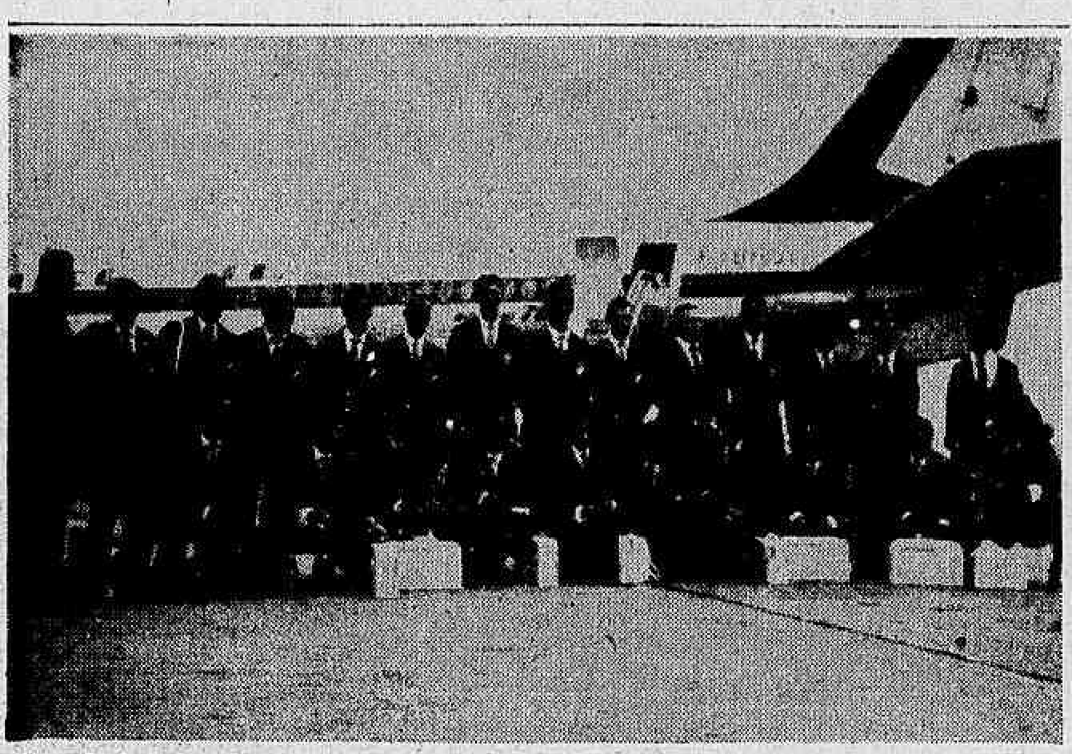

Com Barbosinha (à direita) visivelmente aborrecido com a "bronca" que levou de Jaiminho, a delegação do Vasco posou antes do embarque, mas os chefes da delegação ficaram por fora

O Vasco seguiu para a África e joga domingo

Com estréia marcada para o próximo domingo, em Abdijan, contra o selecionado local, seguiu, anteontem, às 18 horas, pela Air France, para a Costa do Marfim, na África, a delegação do Clube de Regatas Vasco da Gama, composta de 25 pessoas, que, também, tem já assegurado vários jogos para efetuar na União Soviética e na Espanha.

Afirmando que o time do Vasco está bem e que poderá fazer uma bela excursão, o técnico Jorge Vieira declarou aos jornalistas, no Aeroporto do Galeão, que teme, apenas, alguns fatôres adversos, tais como o clima, o campo e a iluminação.

VALOR NÔVO

O mais recente contratado do Vasco, o atacante Célio, disse, por outro lado, que se sentia satisfeito em poder integrar a delegação do Vasco e que sua reabilitação vem sendo notada desde os jogos efetuados no Chile, que fêz com que os torcedores e dirigentes esquecessem sua má apresentação durante a excursão realizada no México.

OS QUE FORAM

Viajaram na delegação os seguintes 18 jogadores: Ita e Humberto; Joel, Paulinho, Brito, Barbozinha, Dário, Russo, e Fontana; Maranhão, Lorico, Ecio e Fagundes; Sabará, Joãozinho, Célio, Saulzinho e Ronaldo.

O sr. José Fraga seguiu cheflando a delegação, assessorado pelo sr. Agostinho Gomes. Jorge Vieira, Nicolau Simão, Elton Marime e Francisco Silva, são, respectivamente, o técnico, o médico, o massagista e o roupeiro.

Violência é queixa de Antoninho

S. PAULO — O treinador Antoninho, na seleção brasileira que disputa o campeonato Pan-Americano, disse que "a violência que vem sendo empregada pelos adversários do Brasil, tem sido a maior dificuldade que encontra para exibir seu verdadeiro futebol. Nossos jogadores estão sendo castigados com as jogadas bruscas e desleais".

Como se sabe, no sábado, o Brasil, sem ponto perdido, decidirá, jogando pelo empate, contra a Argentina, tricampeã olímpica, que está invicta, mas tem um empate com o Chile.

(Conclui na 9ª página)

Valdemar Galvão jogará amanhã contra Standard

Está despertando o mais vivo interêsse a partida de futebol que disputarão amanhã, no campo do Canadá, as equipes de «Valdemar Galvão Publicidade» e da «Standard Propaganda», ambas portadoras de bons times e capazes de proporcionar aos presentes um ótimo espetáculo.

Os da «Valdemar Galvão» estão já concentrados e após uma semana de intensivo treinamento aguardaram a peleja, bem como seus adversários confiantes num bom resultado.

ESCALADOS

A direção técnica do «Valdemar

(Conclui na 9ª página)

Funcionários do DCT terão Torneio Início

A Agência Central, 8ª Seção Aérea, e Vila Isabel, são os favoritos do Torneio Início do campeonato carioca de futebol dos decetistas, que a UBSPT está promovendo entre as diversas seções e agências da Diretoria Regional da Guanabara, do Departamento de Correios e Telégrafos, programado para domingo, no campo do Vasco da Gama, com início às 10 horas.

No campeonato estão inscritas 15 equipes, havendo grande interêsse entre os funcionários e dirigentes do DCT, a ponto do diretor-geral, coronel Dagoberto Rodrigues, e do diretor regional, sr. Dalmo Macedo Gaspar prestigiarem as atividades desportivas de seus funcionários. Domingo, em São Januário, os dois dirigentes estarão presentes, quando serão alvo de homenagens especiais por parte de atletas e funcionários da Agência Central.

TRÊS REFORÇOS

Para que os desportistas das pequenas seções não fiquem alheios à prática desportiva no DCT, os dirigentes da Liga incluíram no regulamento permissão para que cada equipe inscreva três atletas que estejam lotados em outras seções ou agências. Será êste o número máximo de enxertos permitido, evitando assim que os princípios desportivos sejam feridos pelo desejo de vencer.

A tabela do Torneio Início de domingo está assim organizada: 10,00 — L. Machado x Tijuca; 10,25 — Realengo x P. 15; 10,50 — Cascadura x Agência Central; 11,15 — 8.ª Aérea x Campo Grande; 11,40 — Santa Cruz x Botafogo; 12,05 — Madureira x Estácio; 12,30 — Vila Isabel x Bangu; 12,55 — Cidade Nova x Vencedor do 1.º; 13,20 — Vencedor do 2.º x Vencedor do 3.º; 13,45 — Vencedor do 4.º x Vencedor do 5.º; 14,10 — Vencedor do 6.º x Vencedor do 7.º; 14,35 — Vencedor do 8.º x Vencedor do 9.º; 15,00 — Vencedor do 10 x Vencedor do 11.º; 15,35 — Vencedor do 12.º x Vencedor do 13.º

Holanda deu de 1 x 0 mas podia ser mais

AMSTERDAN — A seleção do Brasil voltou a ser derrotada, na noite de ontem, por 1 x 0, no estádio "Olympic" desta cidade, pela equipe da Holanda, sofrendo o gol ao apagar das luzes e quando tudo indicava que o empate seria o resultado final do prélio.

Os brasileiros repetiram suas fracas atuações na presente temporada pelo exterior e só não foram impiedosamente goleados pelos holandeses devido ao grande desempenho de Gilmar no arco do Brasil. O tento dos locais foi assinalado por Peterssen, aos 46 minutos de luta da fase final, sendo a peleja assistida por cêrca de 40 mil pessoas, e tendo na direção o árbitro sueco Einar Brostren.

1.º TEMPO: MAL

Não fôsse a magnífica atuação de Gilmar nesta primeira etapa e teria o Brasil sofrido uns dois ou três tentos nos 45 minutos iniciais, quando o ataque holandês em "blitz" de quase dois minutos encontrou no arqueiro brasileiro uma autêntica muralha.

Sem sombra de dúvidas a seleção da Holanda foi bastante superior à representação do Brasil, que quando muito conseguiu igualar-se nas ações, para cair a seguir e ceder o domínio da partida à equipe local. Basta que se diga que o Brasil sòmente fêz perigar o arco de Graafland aos 41 minutos, ao passo que os holandeses por várias vêzes estiveram a pique de marcar, com seu ataque movimentando-se bem e atirando a gol, só não logrando êxito face às milagrosas intervenções do guardião brasileiro.

NINGUÉM CHUTA

Por incrível ainda que possa parecer o quarteto do Brasil, na fase inicial, quase não atirou à meta contrária, e quando o fazia era de modo imperfeito. Nesta fase, apenas um arremêsso de Pelé, que foi fácil às mãos de Graafland e uma "bomba" de Pepe ao final do jôgo, foram as intervenções praticadas pelo arqueiro da Holanda.

Marcos e Nei atuando de maneira medíocre nada fizeram nos 45 minutos iniciais, enquanto Pelé era muito vigiado e Pepe pouco municiado, e mais tarde, Gérson um tanto confuso, mostraram um ataque completamente inofensivo.

MELHOROU APENAS

Para a fase derradeira os brasileiros voltaram bem melhores que na fase inicial, jogando mais objetivamente, sem, no entanto, mostrar aos 40 mil espectadores presentes a metade do valor do futebol bicampeão do mundo.

Se por um lado Zèquinha subia de produção, igualando-se a Gérson e Mengálvio, os demais mantinham-se inoperantes dando margem a que a Holanda realizasse por várias vêzes verdadeiras "blitz" ao arco confiado a Gilmar — a maior figura do prélio — que se desmanchava em defesas que impressionavam a torcida presente ao "Stadium Olympico".

Com uma equipe empregando um 4-3-3 descentrosado, onde nem Pepe, nem Marcos desciam para ajudar a meia cancha, os brasileiros eram dominados territorialmente, atacando à base de estocadas que, no entanto, eram dominadas pela defensiva contrária.

Para premiar o esfôrço dos holandeses e para castigo dos brasileiros que não mereciam mesmo vencer, surgiu o gol da vitória dos locais ao apagar das luzes, num lance em que os defensores do Brasil pareciam realmente dispostos a presentear os avantes contrários com o tento.

O GOL

Já estava a partida nos descontos quando o time da Holanda contraatacou e fêz perigar o arco de Gilmar. Eduardo, no entanto, dominou a jogada e ao desfazer-se da bola, deu-a de presente para o atacante Pétersen, que atirou nas pernas de Lima, que voltou a entregar nos pés de Pétersen, que desta vez não teve outra alternativa senão marcar. Mal a pelota foi movimentada em nova saída o árbitro deu o jôgo por encerrado.

Para o judô a medalha de seleções

A medalha de ouro puro com que "Seleções" do Reader's Digest vai premiar o atleta nacional que mais se destacar nas provas do IV Pan-Americano pode ficar com o judô, em que já temos uma medalha de ouro.

O nome do pêso-leve Lofhei Shiozawa, paulista de olhos japonêses, como convém a um judoca, faixa prêta e campeão, segundo os técnicos, está perfeitamente enquadrado na possível premiação com a jóia criada especialmente pelo artista Caio Mourão.

A luta de Liofhei Shiozawa pela sua medalha, nos tatames do Pacaembu, durou 10 minutos, tempo êsse aparentemente curto, mas o suficiente para que o jovem especialista chegasse a um resultado brilhante, jogando tôda a sua poderosa técnica, tôda a sua vasta capacidade de grande competidor.

COMEÇOU CEDO

Na palavra dos mais autorizados professôres, a vitória de Shiozawa no Pan-Americano é a consolidação do judô no Brasil. Esse lutador, como quase todo grande campeão, começou cedo, aprendendo o segrêdo da arte japonêsa. Aos 6 anos já vestia seu primeiro quimono e com pouco mais de 10 anos já era uma promessa.

Campeão paulista várias vêzes, Shiozawa lutou em Paris, o ano passado, no mundial de judô, sendo que nessa ocasião, foi o único brasileiro classificado.

O mestre Sobei Tani, que tem preparado tôda a carreira de Liofhei Shiozawa, reconhece que êle é um dos mais representativos elementos do moderno judô brasileiro e pode perfeitamente ser o nosso homem na Olimpíada de Tóquio, no próximo ano.

Sua vitória, feita de coragem e técnica, no Pan, é um atestado válido e certo.

Portanto, seu nome está entre os fortes concorrentes à medalha de "Seleções", que pela primeira vez entra na premiação do esporte olímpico.

Vexames a granel

O selecionado do Brasil voltou a fazer vexame na Europa perdendo agora para a Holanda. Pepe (foto) foi um dos que colaboraram decisivamente para o fracasso da ex-famosa "Seleção de Ouro"

Gilmar livrou o Brasil de uma "surra"

OS NOSSOS

GILMAR — Espetacular a atuação do guardião brasileiro. Não fôsse a sua atuação e a estas horas o Brasil estaria amargando uma derrota por goleada. Fêz intervenções de vulto e se não realizasse seus milagres seria de 5 ou 6.

LIMA — Com altos e baixos, deu o azar de ter que marcar o melhor jogador do quadro holandez. Não decepcionou, no entanto.

EDUARDO — Mostra-se em ascendência de jôgo para jôgo. Não chega a ser todavia, o jogador para a posição, muito embora seja superior a Mauro, com sobras.

DIAS — Outro que ora faz boa jogada, ora complica-se todo. Na maioria das vêzes claudica o quarto zagueiro que nas bolas altas é sempre vencido.

RILDO — Jogou regularmente. Não chegou a ser decepcionante a sua atuação no entanto devendo ser levado em conta que estreava na seleção.

ZEQUINHA — Muito lento e fêz seus companheiros de ataque sentir saudades do Zito. Nem com Gerson, nem com Mengálvio chegou a produzir o desejado.

GERSON — Foi um dos poucos que se salvaram. Tanto na frente como na armação do time lutou pela vitória que fugiu no minuto final do jôgo.

MARCOS — Nada fêz durante todo o jôgo. Mesmo com Dorval o ataque seria melhor do que com êste jogador que não é elemento para escrete.

NEI — Outro que não fêz nada. Não luta, não corre, sendo uma peça inútil do quadro brasileiro. Não sabe o que quer dizer fibra o atacante Nei.

(Conclui na 9ª página)

Brasil decide hoje com os EUA três títulos pelo Pan

S. PAULO — A grande sensação da noite de hoje, no Ginásio Estadual do Ibirapuera, será sem dúvida, a decisão dos dois títulos do basquetebol masculino e feminino, entre as seleções do Brasil e dos Estados Unidos, sendo que os quadros masculinos estão sem derrota, enquanto o quinteto norte-americano derrotou o brasileiro, no turno, por 70 x 59, de maneira que se perder ainda irá haver nova resolução do certame pan-americano.

Enquanto isso, nesse mesma noite, no Ginásio do Palmeiras, cumprindo alteração da tabela; as equipes femininas de Voli do Brasil e Estados Unidos decidem, também, o título dessa modalidade de esporte.

AS EQUIPES DE BASQUETE

As equipes masculina e feminina de Brasil e Estados Unidos, já estão escaladas, e serão estas:

BRASIL (masculino) — Amauri, Wlamir, Ubiratan, Sucar, Fritz (e mais Mosquito, Rosa Branca, Edison, Menon, Vitor).

ESTADOS UNIDOS — Melvin, Milvin, Jerry, Reed Willis e Mc Kinney (e mais Lucius, Gary, Vincent, Edgard, Bunk e Donald).

BRASIL (feminino) — Helenimha, Nilza, Marlene e Neucy (e mais Delci, Maria Helena e Angelina).

ESTADOS UNIDOS — Joan Crawford, Doris, Betty Scott, Rita e Laura (e mais Sandra, Glyna, Lorraine, Norma Schwartz e Doris Rodgers).

AS EQUIPES DE VOLI

Os quintetos femininos do Brasil e dos Estados Unidos alinharão:

BRASIL — Norma Vaz, Marina Celistre, Vera Trezoitko, Zilda (Cóca) Ulbritch, Marlene Bjinisham e Leila Peixoto (cap.) (e mais Tânia Fagundes, Joana Mary, Eunice Rondino, Lia de Freitas e Elba Pimenta).

ESTADOS UNIDOS — Beverly Louise, Patricia Ann, Linda Kathleen, Jane Russel, Mary Margfareth e Jane Lois (cap.) (e mais Johnette Latreille Jeanete Hobs, Jean Hay, Nacy Lee, Lou Sara e Margareth Jayne).

'Pragas' e frio eram desculpas brasileiras

AMSTERDAN — Os dirigentes e jogadores brasileiros após a partida de ontem, em que a Holanda vitoriou-se por 1 x 0, lamentavam a falta de sorte, com o time caindo na última volta do ponteiro. Gilmar — a maior figura do prélio — num desabafo de injustiçado declarou ao entrar no vestiário que acabara de ver que "o jôgo de hoje acabou de provar que a seleção brasileira está com praga nas costas. Azar assim nunca vi".

Aimoré afirmava ter sido a "falta de chance a principal causa da derrota, já que o empate seria um resultado justo", enquanto o gordo Feola nada dizia limitando-se apenas a considerar a derrota "coisas do futebol".

FRIO: BOA DESCULPA

Para o médico da delegação, dr. Hilton Gosling a «temperatura baixíssima e o clima adverso foram fatais ao estado atlético dos jogadores — diz Gosling — como atesta o caso de Pelé, sem condições de jôgo e sem poder recuperar-se normalmente devido ao frio intenso».

Todos no reduto dos brasileiros — que não pode ser visitado por jornalistas — limitavam-se a dar desculpas esfarrapadas, que não chegavam a convencer.

Da debacle de ontem, salvaram-se, apenas, três jogadores, sendo Gilmar o que merecia alguns cumprimentos, além de Gérson e Mengálvio, uma vez que os demais cabisbaixos e abatidos nem coragem para conversar tinham.

O próprio Carlos Nascimento fêz um rápido comentário sôbre a atuação do quadro elogiando a Gilmar e destacando o trabalho de Gérson e Mengálvio.

Por pouco Barbosinha ia deixando o goleiro Ita sem sua cobertura, mas voltou atrás e acabou seguindo com a delegação para o Exterior

Entrevista ia tirando Barbosinha do avião

Enquanto os abraços se sucediam no Aeroporto Internacional do Galeão, a um canto, o vice Jaime Soares Alves, com um matutino na mão, interpelava Barbozinha se confirmava ou não uma entrevista que dera, usando o nome do dirigente, como tendo solucionado seu problema concordando com o aumento que solicitara para consentir em viajar. Segundo o jogador, o sr. Jaiminho aceitara sua imposição, concordando em aumentar seus vencimentos equiparando-o a Ita.

Visivelmente irritado, o sr. Jaiminho chegou a dizer a Barbozinha — "se você confirmar essa entrevista não precisa embarcar, pois não admito que usem o meu nome, para fugir a obrigações contratuais". Surpreendido, o jogador tentou de tôdas as formas contornar o incidente, acabando por atirar a culpa no repórter que noticiara o fato dizendo estar a notícia "deturpada". O jogador, no último treino, chegara a recusar receber o uniforme, dizendo que só se responsabilizaria pelo mesmo, depois que seu problema financeiro fôsse atendido, deixando a roupa sob os bancos.

(Conclui na 9ª página)

As orelhas ARDEM

Locutores e comentaristas esportivos que acompanham a delegação do Brasil no giro "caça-níquel" pela Europa, sem ser às custas da CBD, podem dizer as verdades que todos nós queremos saber aqui por estas bandas. E muitos têm dito tudo. Ainda na última têrça-feira o menino Teixeira Heizer, comentarista da Rádio Globo que acompanha Valdir Amaral dizia, com muita calma que a delegação ia muito bem. Tão bem, mesmo, que até parecia um circo. Vocês perguntarão: um circo? Como, um circo? Mas Teixeira Heizer explicou: "Digo aos ouvintes do Brasil que isso parece um circo. Olhe só: o Feola é o Elefante do circo". Respirou bem calmo: "...o Dias é o anão do circo". E depois de uma pausa: "...e o Falcão é o PALHAÇO" — Boooooaa!

•

Muito engraçado o embaixador do Brasil na Holanda, sr. Jaime Sloan Chermont, no dia em que chegou naquelas plagas a seleção-Pelé. O embaixador Jaime Chermont, considerado no Itamarati um homem educado, teria procurado a chefia da delegação para cumprimentar os jogadores. Depois chamou a um canto o folclórico deputado Mendonça Falcão para uma palestra em particular. O que disse o embaixador Chermont. Pois dizem os jornalistas que lá estão que o embaixador Chermont chamou Falcão a um canto e falou: "Peço ao senhor para falar com os rapazes; sabe, não quero que me envergonhem aqui na Holanda, pelo amor de Deus". O deputado Mendonça Falcão ficou sério e respondeu: "Fique descansado, embaixador, na nossa delegação não está o diplomata Soares de Pina que tomou aquêle porre em São Francisco da Califórnia e nem está o diplomata Marcos André que deu aquêle escândalo em Gênova...". E saiu de passo firme! Quá, quá, quáaaa...

•

O Flamengo está, como todos sabem, fazendo na Oropa aquilo que se chama papelã. Derrotado em quase todos os jogos que disputou, o Flamengo continua fazendo vexames aos rubronegros. Inda ontem eu telefonei para o presidente Fadel Fadel: "Meu caro presidente, sei que o senhor não tem nada com isso, mas não ficaria o amigo aborrecido se eu perguntasse ao senhor com esta minha educação, será que o Flamengo só foi buscar derrotas na Europa?" Fadel Fadel respondeu: "Não, seu Super, o senhor está enganado o Flamengo nunca sairia daqui para buscar derrotas...". E noutro tom: "...o Flamengo foi buscar dólares, ual..." — Ah, bem, então é isso!

•

A Môça dos óculos perdidos pelo tempo e na distância do espaço foi almoçar ontem com o mineiro tricolor Wilson Figueiredo. Êle perguntou à môça o que ela achava do Plano Trienal. Ela respondeu: "Plano Trienal que eu conheço deveria ser o do Flamengo: botar pra fora três elementos: Décio Crespo, Alfredinho e Jordan. Dois já foram...". Quá, quá, quáaaa...

SUPER XX

Teatro Meia Noite do Copacabana Palace
Desde os Tempos de Eva
DE PRIESTLEY
«A comédia mais chique do Rio»: «Manchete»
De 3.ª a 6.ª, às 21h45 h.: Cr$ 700,00 — Na vesp. de 5.ª, às 17 h.: Cr$ 600,00 — Nas vesps. de sabs. e doms. às 17 hs.: Cr$ 700,00 — Sabs. às 20,30 e 22,30 hs.: Cr$ 900,00 Doms. às 21,45 h.: Cr$ 700,00
RESERVAS TEL.: 57-1818 — (Ramal Teatro)

O Bar Cangaceiro
ANUNCIA
HELENA DE LIMA
TODAS 2.ª — 3.ª e 4.ª FEIRAS
E
LUCIENNE FRANCO
TODAS AS 5.ª — 6.ª e SÁBADOS
RUA FERNANDO MENDES, 25 — COPACABANA

LITTLE CLUB
APRESENTA
LÍVIO ROMANO
ESTRÉIA SÁBADO
TELMA
«RAINHA DA BOSSA NOVA»
CONJUNTO JOSÉ MARIA
AR REFRIGERADO

Teatros e Boites
Programa para sua Noite
"MINHA QUERIDA LADY"
ÚLTIMAS SEMANAS — 9º mês de sucesso!
A comédia musical do século com
BIBI FERREIRA — EDSON FRANÇA e JAIME COSTA
Hoje às 21 h. — Vesps. 5ªs (Preços Reduzidos) — Sabs e Doms. às 16 h. — Informações 22-7581 — 42-4983 e 57-2310
TEATRO CARLOS GOMES

HOJE E TÔDAS AS NOITES
JAZZ QUARTETO
TÔDAS AS NOITES
OS CARIOCAS
BOTTLES BAR
Rua Duvivier, 37 - Tel. 57-1065

HI-FI BAR E RESTAURANTE
(A casa preferida pela sociedade carioca)
Direção geral de MAURICIO LANTHOS
A primeira casa no gênero da América do Sul
Aberto, diàriamente, das 15 às 5 horas da manhã. Apresentando as últimas novidades musicais do Brasil e do mundo.
COZINHA NACIONAL E INTERNACIONAL — CLIMA DE MONTANHA
AVENIDA PRINCESA ISABEL, 63 — TEL.: 57-1870
(PLAZA COPACABANA HOTEL)
(A Casa Consagrada pelos Jornalistas Brasileiros)

Sing-Sing com Francisco Irigoyen já tranqüilo, cruza o espelho deixando Gabari por dentro na dupla e Fulgente por fora no terceiro plaçê — Próximo em quarto desgarrado, Aro que cumpriu boa exibição

Sing-Sing levantou os 25 milhões do G. P. 'São Paulo'

SÃO PAULO (De Lafaiete Bittencourt, enviado especial do DC) — Mais uma vez a jaqueta do "Stud" Seabra conseguiu feito notável numa das carreiras de maior importância do turfe brasileiro. Coube a Sing-Sing pilotado por Francisco Irigoyen vencer quarta-feira última no Hipódromo de Cidade Jardim o G. P. "São Paulo" de 1963.

CHEGOU FIRME

SING-SING atuou na primeira parte do percurso poupado pelo jóquei pela metade do pelotão. Sòmente apareceu para sua atropelada final nos 360 metros pelo meio da raia. Dominou os adversários que corriam à sua frente, chegando firme ao espelho, deixando o segundo colocado que foi Gabari a um corpo. Muito próximo, em terceiro Fulgente, enquanto Aro completava em quarto também próximo aos ponteiros.

SENTIU ORTILE

O cavalo Ortile, segundo favorito da carreira segundo alguns observadores, já havia no canter aparecido claudicando um pouco. Durante o percurso voltou a sentir mais forte do joelho baleado, não podendo assim confirmar as esperanças dos seus responsáveis. Quanto ao chileno Tiempazo, acabou sendo retirado por ter sofrido contratempo num dos cascos.

FECHOU A RAIA

O carioca Forrestal decepcionou totalmente, entrando último muito afastado depois de não dar a mínima impressão em todo o percurso. Por curiosidade podemos informar que segundo o "photochart" de Cidade Jardim, Forrestal chegou a 46 corpos do ganhador Sing-Sing.

RECORDE DE APOSTAS

O Jóquei Clube de São Paulo através de mais uma realização da sua grande carreira de maio, marcou um nôvo recorde de apostas que na tarde de quarta-feira subiu pouco além dos 260 milhões. Vale acrescentar que nas três reuniões realizadas na última semana, esta soma chegou à casa dos 760 milhões.

Sing-Sing com Irigoyen "up" retorna a pesagem após conquistar o mais extraordinário êxito de sua campanha nas pistas. — Marcou um bom tempo na distância o defensor do "Stud" Seabra, apresentado pelo treinador Pedro Gusso Filho em ótimas condições de treino

RESULTADOS COMPLETOS

Eis os resultados completos dos oito páreos disputados em Cidade Jardim na pista de grama leve:

PRIMEIRO PAREO — 2.400 METROS — GL — Cr$ 600.000,00

		PONTAS		PLACES
1.º Jó Good Fellow, J. P. Souza	56	211.353	33,00	62.226
2.º Indômito, L. B. Gonçalves	56	233.992	28,00	77.503
3.º Loto, D. Garcia	57	324.169	21,00	152.417
4.º Keep Going, U. Cunha	56	110.173	64,00	48.309
5.º Pandoro, U. Bueno	56	60.892	116,00	26.171
6.º Mandão, J. Alves	56	42.849	166,00	19.975

Tempo: 152 — Vencedor: (2) 33,00 — Dupla (24) 45,00 — Placês: (2) 24,00, e(5) 21,00 — Criador: Haras Artim. — Proprietário: Stud Libra — Treinador: E. Campozani — Filiação: Wood Note e Arapuca. Movimento: 19.324500,00 — Duplas: 12, 92,00; 13, 53,00; 14.72,00; 23, 40,00; 24, 45,00; 34, 27,00 33, 95,00 e 44, 291,00.

SEGUNDO PAREO — 1.300 METROS — GL — Cr$ 450.000,00

1.º Jahuita, L. B. Gonçalves	56	465.322	15,00	302.091
2.º Jembélia, J. M. Amorim	56	465.322	15,00	302.041
3.º Quatiara, A. Artin	55	184.003	41,00	70.297
4.º Senzalina, A. Tempone	55	36.513	202,00	18.992
5.º Inch, E. Gonçalves	55	215.265	34,00	59.481
6.º Savoir Faire, A. olino	55	9.962	743,00	5.612
7.º Enia, D. Garcia	57	131.966	56,00	47.759

Tempo: 79"7/10 — Vencedor: (1) 15,00 — Dupla: (11) 38,00 — Placês: (1) 14,00 — Criador: Haras Jahú — Proprietário: Almeida Prado & Assumpção — Treinador: J. B. Ivo — Filiação: Adil e Scottis Dilemma. — Movimento: Cr$ 22.548.210,00. — Duplas: 12, 46,00; 13, 27,00; 14, 30,00; 23, 168,00; 24, 160,0; 34, 110,0; 11, 38,00; 33, 659,00 e 44, 387,00.

TERCEIRO PAREO — 1.500 METROS — GL — Cr$ 400.000,00.

1.º Doce Magia, J. M. Almeida	56	204.197	48,00	97.008
2.: Vedetinha, F. Sobreiro	56	76.721	129,00	42.043
3.º Xolina, O. Silva	56	348.015	28,00	152.357
4.º Imbaúba, A. Artin	56	219.280	45,00	136.388
5.º Heloise, A. Bolino	56	206.706	48,00	93.170
6.º Chave, M. Alonso	56	222.901	44,00	125.768
7.º Cavalgata, J. R. Olguin	56	103.327	96,00	62.242
8.º Zimuse, G. Massoli	56	23.468	424,00	17.556

Tempo: 92"9/10 — Vencedor: (7) 48,00 — Dupla: (14) 61,00 — Placês: (7) 20,00, (2) 34,00 e (5) 17,00 — Criador: Almiro Coimbra — Proprietário: Almiro Coimbra — Treinador: J. B. Ivo — Filiação: Gallid e Suspense — Movimento: Cr$ 29.106.000,00 — Duplas: 12,55,00; 13, 47,00; 14, 61,00; 23, 39,00; 24, 51,00; 34, 50,00; 11, 242,00; 22, 115,00; 33, 441,00 e 44, 186,00.

QUARTO PAREO — 1.609 METROS — GL — Cr$ 600.000,00

1.º Urnéla, J. O. Silva Filho	53	565.711	20,00	304.617
2.º Igára, M. Alonso	54	565.711	20,00	304.607
3.º Natara, M. Carrara	53	164.624	72,00	94.265
4.º Barda, J. Gentil	53	113.233	104,00	55.126
5.º Xasquita, J. R. Olguin	54	68.798	172,00	46.226
6.º Orleta, H. C. Silva	55	141.756	83,00	67.385
7.º Rainha do Nilo, A. Artin	55	164.624	72,00	94.268
8.º Urdemalas, J. Alves	58	382.913	30,00	194.389
9.º Galiéra, A. Bolino	54	43.738	271,00	23.309
10.º Remember-me, F. Peres	53	51.653	239,00	34.630
11.º Pitada, E. Gonçalves	56	39.690	298,00	31.808
12.º Camurcinha, A. Tempone	54	99.220	119,00	53.766
13.º Oclana, J. M. Amorim	56	99.220	119,00	53.775

Tempo: 98"8/10 — Não correu: Extra. — Vencedor: (1) 21,00 — Dupla: (12) 126,00 — Placês: (1) (1) 17,00 e (11) 22,00 — Criador: Haras Bela Esperança — Proprietário: Stud Brasil — Treinador: R. Rondelli — Filiação: Minotauro e Kurosa — Movimento: Cr$ 36.367.830,00 — Duplas: 12,25,00; 13, 47,00; 14, 61,00; 23, 53,00; 24, 66,00; 34, 112,00; 11, 126,00; 22, 149,00; 33, 224,00 e 44, 318,00.

QUINTO PAREO — 1.200 METROS — GL — Cr$ 2.000.000,00 — Prêmio Associação Brasileira de Criadores de Cavalos.

1.º Happy, A. Bolino	56	114.636	112,00	56.408
2.º Galopador, D. Garcia	59	521.946	24,00	236.099
3.º Ratisbonne, J. Alves	57	261.135	49,00	129.108
4.º Quem Quem, M. Pereira	59	100.959	127,00	39.096
5.º Br dge, J. M. Amorim	59	54.501	236,00	43.767
6.º Xandra, F. Peres	56	164.121	78,00	107.984
7.º Cambodge, A. Cavalcanti	56	22.830	565,00	17.093
8.º Mandril, R. Zamudio	59	51.312	251,00	30.383
9.º Corumbá, J. R. Olguins	58	105.678	122,00	54.286
10.º Quick Chance, F. Irigoyen	59	236.647	54,00	96.107
11.º Tônico, E. Gonçalves	50	54.266	237,00	37.951
12.º Novembrino, H. Vasconcellos	58	56.406	228,00	31.128
13.y Limógene, H. C. Silva	59	164.121	78,00	107.954
14.º Ricardo A, J. O. Silva F.	50	74.068	174,00	31.959
15.º Bojar, U. Bueno	50	164.121	78,00	107.934
16.º Sack, D. Silva	58	521.946	24,00	236.069

Tempo: 71"8/10 — Não correram: Faxeiro e Igurte — Vencedor: (12) 112,00 — Dupla: (24) 55,00 — Placês: (12) 30,00, (5) 15,00 e (8) 19,00 — Criador e proprietário: Haras Ipiranga — Treinador: C. Cabral — Filiação: Manguari e Berceuse — Movimento: Cr$ 37.575.970,00 — Duplas: 12, 40,00; 13, 70,00; 14, 85,00; 23, 38,00; 24, 55,00; 34, 60,00; 11, 302,00; 22, 75,00; 33, 148,00 e 44, 149,0.

SEXTO PAREO — 2.4 METROS — GL — Cr$ 25.000.000,00 — Grande Prêmio São Paulo — (Clássico Internacional)

1.º Sing Sing, F. Irigoyen	60	163.691	89,00	78.927
2.º Gabari, L. B. Gonçalse	57	765.795	19,00	377.587
3.º Fulgento, A. Artin	57	36.619	399,00	20.831
4.º Aro, E. Gonçalves	61	13.525	1.000,00	10.766
5.º Leque, P. Vaz	57	55.801	261,00	27.596
6.º Pantheon, J. M. Amorim	61	37.837	386,00	30.079
7.º Ortile, D. Garcia	60	514.834	28,00	250.600
8.º Gavroche, J. Alves	61	320.887	45,00	134.593
9.º Don Bolinha, G. Massoli	57	70.581	207,00	49.285
10.º Plen, H. Vasconcellos	57	47.827	305,00	37.356
11.º Golf, A. Bolino	60	20.193	723,00	14.055
12.º Forrestal, J. Marchant	57	10.456	1.397,00	6.069

Tempo: 148"9/10 — Não correram: Tiempazo e Atabaska — Vencedor: (7) 89,00 — Dupla: (13) 49,00 — Placês: (7) 25,00, (1) 13,00 e (3) 69,00 — Criador: Haras Guanabara — Proprietário: Stud Seabra — Treinador: P. Gusso Filho — Filiação: Royal Forest e Sibyl — Movimento: Cr$ 44.971.800,00 — Duplas: 12, 33,00; 13, 4900; 14, 19,00; 23, 124,00; 24, 89,00; 34, 123,00; 11, 206,00; 22, 332,00; 33, 470,00 e 44, 401,00.

SETIMO PAREO — 1 609 METROS — GL — Cr$ 400000,00

1.º Papanatas, A. Bolino	56	534.167	22,00	339.345
2.º Amanuense, S. Lôbo	56	534.167	22,00	339.346
3.º Pox, H. C. Silva	56	197.435	60,00	87.019
4.º Censor, P. Vaz	56	246.482	48,00	78.646
5.: Byng, A. Artin	56	94.321	127,00	41.069
6.º Andrônicos, F. Irigoyen	56	298.741	40,00	128.089
7.º Javelino, J. Roldão	56	65.725	182,00	28.777
8.º Earnest, J. M. Amorim	56	158.303	75,00	55.983
9.º Saint Michele, M. Pandial	56	98.475	122,00	44.993

Não correu: Ful — Tempo: 100"3/10 — Vencedor: (1) 22,00 — Dupla: (11) 64,00 — Placês: (1) 14,00 e (7) 19,00 — Criador: Haras Paraná — Proprietário: Stud Prêto e Ouro — Treinador: N. Portela — Filiação: Fair Trader e Fair Polly — Movimento: Cr$ 35.973.620,00 — Duplas: 12, 49,00; 13, 38,00; 14, 41,00; 23, 71,00; 24, 92,00; 34, 57,00; 11, 64,00; 22, 498,00; 33, 156,00 e 44, 239,00.

OITAVO PAREO — 1.300 METROS — AL — Variante — Cr$ 400.000,00

1.º Pium, S. Lôbo	56	386.617	34,00	158.347
2.º Flexado, H. C. Silva	56	267.697	49,00	108.407
3.º Harlém, R. Machado	56	191.067	69,00	71.384
4.º Parabólico, J. O. Silva F.	56	88.697	149,00	39.091
5.º Boquirrúbio, J. Alves	56	190.551	69,00	70.904
6.º Cafard, D. Garcia	58	265.440	49,00	130.469
7.º John Bull, M. Padial	56	47.515	278,00	23.403
8.º Silencioso, N. Pereira	56	117.868	112,00	46.291
9.º Innocent, A. Artin	56	258.615	51,00	86.129
10.º Manachu, S. L. Silva	56	52.680	231,00	21.461

Tempo: 82"8/10 — Vencedor: (1) 34,00 — Dupla: (12) 52,00 — Placês: (1) 16,00, (3) 18,00 e (5) 23,00 — Criador: Haras Patente — Proprietário: Stud Eduardo Guilherme — Treinador: R. Oliveira Filho — Filiação: Iror e Dammit — Movimento: Cr$ 36.225,00 — Duplas: 12, 52,00; 13, 80,00; 14, 32,00; 23, 95,00; 24, 53,00; 34, 57,00; 11, 127,00; 22, 500,00; 33, 301,00 e 44, 54,00.

MOVIMENTO GERAL	Cr$	261.093.380,00
CONCURSOS	Cr$	1.223.475,00
PORTOES	Cr$	715.120,00

- * Irigoyen correu Sing-Sing pensando na montaria de Ortile
- * Montehostil com campanha encerrada ganha a terceira seguida
- * Cavalo manco no canter vence um páreo realmente incrível

Pelo Miolo da Raia

Oscar Vareda

Os tempos mudaram mesmo. — Com todos aqueles 25 milhões em Cidade Jardim a Gávea deu uma corridinha modesta e conseguiu movimento de apostas dos melhores. — Antigamente todo mundo neste dia arrumava as malas e o destino era São Paulo mesmo.

Mas também com aquele campo o tradicional clássico bandeirante não podia mesmo atrair muita gente. — Apesar de tudo os paulistas se encarregaram de mandar mais um recorde para a tábua das apostas. — Faturamento espetacular mostrando que o tutu mora mesmo por aquelas bandas.

E o Stud Seabra voltou a evidência com Sing-Sing. — Irigoyen também firme e mais uma grande carreira. — Pedro Gusso Filho mostrando que é um dos melhores na sua difícil arte.

NA BASE DO PARTICULAR: — Conhecido proprietário carioca contava quarta-feira na Gávea após saber o resultado do G. P. «São Paulo» a um grupo de amigos: — E dizer que o Irigoyen estava maluco da vida porque não podia montar Ortile...»

De fato a notícia foi posteriormente confirmada. — «Pancho» havia feito tudo para que Sing-Sing não fôsse inscrito. — Tinha a montaria de Ortile segura e achava que a chance do animal era das maiores.

Outro fato que bem mostra que êste negócio de entender de corridas de cavalos é o mesmo que entender as mulheres. — Na Gávea o cavalo Lingote apareceu para fazer o canter completamente manco. — Os entendidos diziam com inteira segurança: — «Esta retirada é a maior barbada de hoje».

Pois Lingote não foi retirado. Correu largando atrasado sendo prejudicado no percurso e ainda teve pernas para atropelar por dentro e vencer o páreo. — E tem mais: Ainda tentou o doublé numa das provas seguintes.

Montehostil é outro caso incrível. — Há meses atrás tinha sido afastado de treinamento para seguir com destino ao Paraná onde serviria como reprodutor. — Ficou parado uns quatro meses.

Um dia chegou a comunicação para o treinador Rubens Carrapito. — Olha Rubinho o homem não quer mais comprar o cavalo. Você dá um jeito e vê se êle pode correr mais algumas vêzes.» — Rubinho iniciou o seu trabalho tranqüilamente.

Montehostil aí reapareceu e correu regularmente. — Na seguinte foi fazer corrida para Quebrafogo e ganhou de ponta a ponta espetacularmente marcando um dos melhores tempos na milha desde que existe a curva variante.

Chegou outra apresentação. E Montehostil voltou a ganhar de galope. Na quarta-feira enfrentou turma mais forte e novamente primeiro êle. — Aí está o cavalo que tinha sua campanha já encerrada. E para completar. Venceu esta última em tempo recorde.

Querem mais um caso. — O de Rebate ganhador facílimo da última quarta-feira. — Seu treinador chegou a consultar o supervisor João Vieira sôbre a apresentação do cavalo. — Quase resolvido ficou o seu forfait. Mas como êle havia corrido semana passada e terminou mais ou menos, foi confirmada sua presença. E o bicho deu aquele varelo.

São exemplos que aparecem em todos os prados do mundo, mostrando que corridas são corridas e ninguém entende nada dêste negócio que deve ter sido inventado por um diabo qualquer.

Ke-Ir mais uma vez ficou na partida. Negócio que mais parece influência do nome. — O sr. Gladston Santos precisa urgentemente trocar o nome dêste bicho. Pois não «ker-ir» nunca...

Para o apostador o canter é uma coisa realmente muito séria. Quem viu o passeio de Passo Rápido nas vêzes anteriores e observou bem o mesmo galope na quarta-feira não podia apostar contra. — Como melhorou. Nossa!

Clorito ficou na conta: cravou 50" nos 800 m

Aparentando boa forma atual o cavalo Clorito apareceu entre os melhores que aprontaram para a corrida de amanhã no Hipódromo da Gávea.

Mostrando visíveis melhoras, o pupilo de Artur Araújo cravou 50" para uma partida de 800 metros com ótima ação final.

Eis a relação dos apronto anotados na manhã de ontem no Hipódromo da Gávea em pista de areia leve.

1.º Páreo: Ivicema, D. Moreno — 600 em 38".
Bartok, O. Machado — 800 em 50".
Bela Praça, J. Machado e 700 em 44"2/5.
Florana, J. Tinoco — 600 em 36"4/5.
Ráfia, M. Silva — 700 em 44".
2.º Páreo: Canzoniere, J. Marchant — 800 em 50"3/5.
Devoto, M. Andrade — 600 em 40".
3.º Páreo: Hedrinha, F. Pereira Filho — 600 em 37"2/5.
El Sebo, J. Ramos — 600 em 38".
Peônia Rubia, P. Lima — 700 em 44".
Qwal, J. Silva — 700 em 43"1/5.
4.º Páreo: Kosmos, R. Freitas Filho — 800 em 53".
Jaboroca, D. Moreno — 600 em 35" reta oposta.
Aviano, L. Lins — 600 em ... 37"2/5.
5.º Páreo: Blue Gardênia, M. Silva — 600 em 38".
Chelpa, A. Santos — 700 em ... 44"2/5.
Hella, J. Negrello — 700 em 45".
Pelmar, D. P. Silva — 600 em 39"2/5.
6.º Páreo: Furor, A. Reis — 700 em 44"2/5.
Crooner, M. Silva — 700 em 44".
Agalari, P. Lima — 700 em .... 46"3/5.
Argail, J. Santos — 700 em ... 46"2/5.
Poraqui, O. Machado — 600 em 38".
Agulhão, A. Ramos — 600 em ... 39".
Espanhol, J. Barros — 600 em ... 40".
7.º Páreo: Reims, J. Marchant — 700 em 44".
Retilíneo, A. Ricardo — 600 em 39".
Ilfov, G. Sancho — 600 em 38"
Bedel, J. G. Silva — 600 em 37"
Baixio, A. Santos — 600 em 36".
Gênio, P. Labre — 600 em 38".
Clorito, A. Barroso — 800 em 50"
Brumado, M. Silva — 600 em 38".
Triangulum, D. P. Silva — 700 em 45".
8.º Páreo: Cadete, Orion, M. Silva — 600 em 38".
Piramidal, R. Freitas Filho — 700 em 44".
Cochicho, F. Ma ia — 700 em 44".
Lord Nelson, P. Lebre — 600 em 37".
Linharense, J. A. Silva — 600 em 38".
Mount Blanche, A. Barroso — 600 em 36".

Sábado na Gávea

1º PAREO — às 14,00 horas — 1.500 metros — Cr$ 220.000,00

ks.
1—1 Ivicema, D. Moreno 57
2—2 Cê-Cê, J. Santos 57
3—3 Bartok, O. Machado 57
4 Bela Praça, J. Machado 51
4—5 Florana, J. Tinoco 57
6 Ráfia, M. Silva 57

2º PAREO — às 14,30 horas — 2.200 metros — Cr$ 216.000,00

ks.
1—1 Canzoniere, J. Marchant 58
2 Gjenmare, F. Conceição 56
2—3 Zéo, M. Silva 54
4 Zás, Não correrá 54
3—5 Devoto, M. Andrade 52
6 Tarso, A. Hodecker 56
4—7 Dirigível, J. Souza 54
Hontem, J. Tinoco 52

3º PAREO — às 15,00 horas — 1.400 metros — Cr$ 250.000,00.

ks.
1—1 Cami, J. Souza 56
2—2 Sabot, A. Barroso 56
3 Hedrinha, F. Pereira Fº 54
3—4 Nour El-Sabah, J. Machado .. 54
5 El Seibo, J. Ramos 56
4—6 Peônia Rubia, P. Lima 54
7 Qwal, J. Silva 56

4º PAREO — às 15,35 horas — 1.300 metros — Cr$ 200.000,00 — (Grama).

ks.
1—1 Kosmos, R. Freitas Fº 58
2 Jaboróca, D. Moreno 58
2—3 Mero, M. Silva 58
4 Corot, J. Candido 54
3—5 Bauru, A. Ramos 58
6 Shino, A. Barroso 54
4—7 Tabunegro, J. Silva 58
8 Aviano, L. Lins 58

5º PAREO — às 16,05 horas — 1.300 metros — Cr$ 250.000,00 — (Grama).

1—1 Christina M, J. Portilho 56
2 Skindô, F. Pereira Fº 56
3 Seyla, A. G. Silva 56
2—4 Blue Gardenia, M. Silva 56
5 Riquinha, A. Hodecker 56
6 Ira-Ira, J. Machado 56
3—7 Cehipa, A. Santos 56
8 Ana Paula, A. Olivares 56
9 Hella, J. Negrello 56
4-10 Gralha, A. M. Caminha 56
" Potinga, F. Conceição 56
11 Pelmar, D. P. Silva 56
12 Ilapa, M. Coutinho 56

6º PAREO — às 16,35 horas — 1.400 metros — Cr$ 200.000,00 — (Grama) — (Betting).

1—1 Extend, J. Silva 58
2 Tajarin, A. Ricardo 58
" Jiló, J. Tinoco 58
3 Furor, A. Reis 58
2—4 Croner, M. Silva 58
5 Don Karadagian, F. Pereira Fº 58
6 Agalari, P. Lima 58
7 Lambão, Não correrá 58
3—8 Argail, J. Santos 58
9 Gepêto, A. Barroso 58
10 Borealis, Não correrá 58
11 Cipó, L. Carvalho 58
4-12 Poraqui, O. Machado 58
13 Agulhão, A. Ramos 58
14 Meu Colega, M. Caminha 58
15 Espanhol, J. Barros 58

7º PAREO — às 17,05 horas — 1.500 metros — Cr$ 220.000,00 — (Betting).

ks.
1—1 Reims, J. Marchant 57
2 Retilíneo, A. Ricardo 53
3 Ilfov, G. Sancho 53
2—4 Bedel, J. G. Silva 57
" Baixio, A. Santos 57
5 Gênio, P. Labre 57
3—6 Clorito, A. Barroso 53
" Caiman, O. Ricardo 57
7 Don Sérgio, J. Portilho 53
4—8 Brumado, M. Silva 57
9 Triangulum, D. P. Silva 57
10 Rapto, O. Machado 57
11 Odjak, A. Olivares 53

8º PAREO — às 17,40 horas — 1.300 metros — Cr$ 220.000,00 — (Variante) — (Betting).

ks.
1—1 Cadete Orion, M. Silva 57
2 Nunsuch, J. Corrêa 57
2—3 Piramidal, R. Freitas Fº 57
" Cochicho, A. G. Silva 57
3—4 Lord Nelson, P. Labre 57
5 Linharense, J. A. Silva 57
6 Eucalipto, L. Carvalho 57
4—7 Bozó, J. Portilho 57
8 Mount Blanche, A. Barroso .. 57
9 Borneio, B. Santos 57

Grande Prêmio "Manoel Mendes Campos"

É recente a criação da prova acima, que será disputada domingo próximo, dia 5, pois data de 1958. Trata-se de homenagem a saudoso "turfman", sócio de prestígio do Jóquei Clube, do qual algumas vêzes foi diretor e que possuiu importante coudelaria, cujas sêdas brilharam nos grandes prêmios defendidos por Ousada, heroína do "Alfredo Santos", "Criterium", "Cruzeiro do Sul", "Dezesseis de Julho", "Henrique Possolo" e outros; com Aimoré, venceu o "Dezesseis de Julho"; com Voluptuosa, o "América do Sul", e, na Gávea, com Mebel ganhou o "Aguiar Moreira" e com Buscapé o "Paul Maugé", além de várias provas comuns.

Os ganhadores do "Manuel Mendes Campos" têm sido:

1958 — Ukelele, O. Ulloa.
1959 — Azougue, G. Greme Jr.
1960 — Azougue, Gr. Grême Jr.
1962 — Captor, A. Santos.

Notável feito de Happy

S. PAULO — (De Lafaiete Bittencourt, enviado especial do D.C.) — Conquistou a égua Happy um notável feito vencendo em final difícil a carreira de maior importância após o G. P. "São Paulo", na tarde de quarta-feira última, em Cidade Jardim.

Governado pelo freio Antônio Bolino, a defensora do Haras Ipiranga ganhou os 1.200 metros do Prêmio Associação Brasileira de Criadores de Cavalos, levantando os 2 milhões de prêmio. — Carlos Cabral marcou assim um ponto precioso no início de sua carreira como treinador no turfe bandeirante.

Sawer em final duro ganhou 'Paul Maugé'

Atropelando nos metros finais junto à cêrca interna o cavalo Sawer dirigido pelo bridão Odálio Machado, ganhou quarta-feira última o Prêmio "Paul Maugé".

Confirmou assim um enorme favoritismo, mas teve que se defender contudo diante de um ataque de Geitoso que formou o dupla muito próximo do pupilo de Reus Carrapito.

RESULTADOS

Eis os resultados dos oito páreos disputados quarta-feira última na Gávea em pista de grama leve. O derradeiro páreo foi corrido na areia que também se apresentava leve.

1º PAREO — 1.500 metros — Pista: G.L. — Prêmio: Cr$ 200.000,00.

ks.
1º Anfora, J. G. Silva 56
2º Violenta, A. Ramos 56
3º Clicé, O. Machado 54

Diferenças: 3/4 de corpo e 3 corpos — Tempo 91" — Vencedor (1) 26,00 — Dupla (14) 58,00 — Placês: (1) 16,00 e (6) 19,00 — Movimento do páreo: Cr$ 8.083.700,00.

ANFORA — F.C. — 5 anos — São Paulo — Filiação: Vagabond II e Tropilhaj Splendour — Proprietária: Zélia Peixoto de Castro — Treinador: Levi Ferreira — Criador: A. J. Peixoto de Castro Júnior.

2º PAREO — 1.300 metros — Pista: G.L. — Prêmio: Cr$ 220.000,00.

ks.
1º Cachucha, A. Barroso 55
2º Luxford, J. Santos 58
3º Rugina, A. Ramos 55

Não correu: Arrivagard.

Diferenças: vários corpos — 1/2 corpo — Tempo 74" — Vencedor (2) 28,00 — Dupla (22) 263,00 — Placês: (2) 17,00 e (3) 46,00 — Movimento do páreo: Cr$ 8.845.650,00.

CACHUCHA — F.A. — 4 anos — Guanabara — Filiação: Falplay e Barrasa — Proprietário: Stud Panel — Treinador: Orlando Serra — Criador: Abelardo Accetta.

3º PAREO — 1.300 metros — Pista: G.L. — Prêmio: Cr$ 180.000,00.

ks.
1º Lingote, L. Castro 56
2º Juiz de Paz, O. Moura 58
3º Sol Nobre, J. Machado 56

Não correram: Fêmina, Patinette, Prometheu, Mocassin e Ingrid Bela.

Diferenças: 1 1/2 corpo e 1/2 corpo — Tempo 80"3/5 — Vencedor (3) 39,00 — Dupla (23) 48,00 — Placês: (5) 18,00 e (2) 16,00 e (1) 28,00 — Movimento do páreo: Cr$ 9.731.100,00.

LINGOTE — M.C. — 5 anos — Paraná — Filiação: Cadir e En-Tout-Cas — Proprietário: Luis Vieira Pereira — Treinador: José Vicencio — Criador: Haras Vargem Alegre.

4º PAREO — 2.000 metros — Pista: G.L. — Prêmio: Cr$ 200.000,00.

ks.
1º Rebate, J. Souza 52
2º Don Metralha, O. Ricardo 51
3º Fregonesse, I. Oliveira 50

Não correram: Bob's e Zás.

Diferenças: vários corpos e vários corpos — Tempo 124"2/5 — Vencedor (8) 94,00 — Dupla (23) 91,00 — Placês: (8) 40,00 — (5) 22,00 e (2) 32,00 — Movimento do páreo: Cr$ 10.594.050,00.

REBATE — M.C. — 7 anos — Rio Grande do Sul — Filiação: Retang e La Malera — Proprietário: Haras Santa Maria do Lago — Treinador: C. Ferreira — Criador: Estância do Ibirapuitã.

5º PAREO — 1.600 metros — Pista: G.L. — Prêmio: Cr$ 400.000,00 — (Prêmio "Paul Maugé").

ks.
1º Sawer, O. Machado 53
2º Geitoso, A. Ricardo 60
3º Abril, D. Moreno 60

Não correu: Ramanda.

Diferenças: pescoço e 3 corpos — Tempo 104"4/5 — Vencedor (1) 14,00 — Dupla (12) 26,00 — Placês: (1) 12,00 e (2) 14,00 e (3) 30,00 — Movimento do páreo: Cr$ 10.231.700,00.

SAWER — M.T. — 3 anos — São Paulo — Filiação: New Wonder e La Parda — Proprietário: Stud Rio Prêto — Treinador: Rubens Carrapito — Criador: José Paulino Nogueira.

6º PAREO — 1.600 metros — Pista: G.L. — Prêmio: Cr$ 200.000,00.

ks.
1º Passo Rápido, M. Silva 54
2º Euclidia, P. Vaz 56
3º Quick Look, A. Ricardo 58

Não correram: Zerumba, Good Eyes e La Catira.

Diferenças: vários corpos e 1/2 corpo — Tempo 85"4/5 — Vencedor (5) 67,00 — Dupla (12) 37,00 — Placês: (5) 21,00 e (1) 27,00 — Movimento do páreo: Cr$ 11.089.550,00.

PASSO RAPIDO — M.C. — 5 anos — Rio Grande do Sul — Filiação: Miel e Passo Rápido — Proprietário: Stud Rio Prêto — Treinador: Rubens Carrapito — Criador: Haras Vargem Alegre.

7º PAREO — 1.400 metros — Pista: G.L. — Prêmio: Cr$ 150.000,00.

ks.
1º Trapézio, L. Carvalho 54
2º Bob's, C. Paranhos 56
3º Belo Antônio, I. Souza 54

Não correram: Tenace, Valparaíso e Bufalo Bill.

Diferenças: 2 corpos e 2 1/2 corpos — Tempo 86"4/5 — Vencedor: (1) 17,00 — Dupla (12) 130,00 — Placês: (1) 13,00 e (2) 24,00 e (10) 28,00 — Movimento do páreo: Cr$ 8.413.850,00.

TRAPÉZIO — M.C. — 6 anos — Rio Grande do Sul — Filiação: Vanilor e Tobruck — Proprietária: Maria Ramos de Souza — Treinador: H. Cunha — Criador: Haras Assunção Carmo.

8º PAREO — 2.100 metros — Pista: A.L. — Prêmio: Cr$ 270.000,00 — (1º de Maio).

ks.
1º Montehostil, J. Portilho 57
2º B. dos Pampas, P. Lima 54
3º Black Orion, J. Souza 50

Diferenças: 1 1/2 corpo e 1 1/2 corpo — Tempo 135"2/5 — (nôvo recorde) — Vencedor (3) 54,00 — Dupla (24) 71,00 — Placês: (3) 23,00 — (9) 39,00 e (1) 24,00 — Movimento do páreo: ... Cr$ 10.833.950,00

MONTEHOSTIL — M.C. — 6 anos — Paraná — Filiação: Monterreal e Santa Anita — Proprietário: Stud Juta — Treinador: Rubens Carrapito — Criador: Haras São Joaquim.

Movimento de apostas: — ..... Cr$ 77.927.700,00.
Concursos — Cr$ 1.723.010,00.
Total geral de apostas: — ..... Cr$ 79.650.710,00.

Domingo na Gávea

1º PAREO — às 14,00 horas — 1.000 metros — Cr$ 300.000,00.

1—1 Ninabela, A. Ricardo 55
2—2 Pylire, D. Moreno 55
3—3 Quiçamã, P. Lima 55
4—4 Nevaly, A. Ramos 55
5 Dardada, J. Souza 55

2º PAREO — às 14,30 horas — 1.300 metros — Cr$ 200.000,00.

1—1 Engenhoca, A. M. Caminha .. 56
2—2 Monjopina, M. Silva 56
3 Otra Más, A. Reis 56
3—4 Suzuki, M. Andrade 56
5 Nagunar, F. Pereira Fº 56
4—6 Luddia, O. Ricardo 56
" Estrila, L. Carvalho 56

3º PAREO — às 15,00 horas — 1.000 metros — Cr$ 300.000,00.

1—1 Quindu, M. Silva 56
2 Le Cuisinier, W. Andrade 56
2—3 Torpedito, A. Barroso 56
4 Tarantus, D. Moreira 55
3—5 Camau, J. Marinho 55
" Tulipa, A. Santos 55
4—7 Lord Paris, O. Machado 55
8 Taverly, J. Tinoco 55

4º PAREO — às 15,35 horas — 1.000 metros — Cr$ 300.000,00.

1—1 Dark Pearl, O. Machado 55
2 Las Piedras, P. D. Silva 55
3 Nova Serra, M. Andrade 58
3—4 Lever, J. G. Silva 56
5 Kikinha, J. Negrello 56
6 Dauphine, J. Souza 56
4—7 Fair Key, A. Ramos 56
8 Mangá, F. Pereira Fº 56
9 Opinir, L. Carvalho 56
4-10 Dauphine Dancing, I. Souza 56
11 Alma do Gato, J. Marchant 56
12 Sitarâ, Não correrá 56
13 Judy, M. Oliveira 58

5º PAREO — às 16,05 horas — 1.400 metros — Cr$ 400.000,00 — (Grande Prêmio "Manoel Mendes Campos").

ks.
1—1 Denver, J. Silva 55
" Draguser, M. Silva 55
2—2 Bondoso, O. Pereira 55
3 Samira, O. Machado 53
3—4 Dragon Bleu, A. Barroso 55
5 Estenia, Não correrá 55
6 Tom Thumb, A. Ricardo 55
4—7 Jeune Prince, J. Souza 55
8 Sibelito, J. Portilho 55
9 Alassio, D. P. Silva 55

6º PAREO — às 16,35 horas — 1.300 metros — Cr$ 250.000,00 — (Betting).

ks.
1—1 El Gustavo, J. Marchant 56
2 El Condor, L. Vaz 56
2—3 Olgan, A. Ricardo 56
4 Luis, M. Silva 56
3—5 Gramado, J. Souza 56
6 Lago, D. P. Silva 56
4—7 Chico Prêto, J. Portilho 56
" Confetti, Não correrá 56
" Plabiral, A. Reis 56

7º PAREO — às 17,05 horas — 1.300 metros — Cr$ 250.000,00 — (Betting).

ks.
1—1 Cubrica, C. R. Carvalho 56
2 Club Money, J. Corrêa 56
3 Condestável, O. Machado 56
2—4 Paiquerê, J. Tinoco 56
5 Physalis, F. Pereira Fº 56
6 Coyote, B. Santos 56
7 Ricmar, O. Moura 56
3—8 Stambul, J. Ramos 56
9 El Tango, L. Lins 56
10 Confetti, A. Santos 56
11 Praça Valente, J. A. Silva ... 56
4-12 Cowboy, J. Portilho 56
13 Cafque, M. Silva 56
14 Insolente, A. M. Caminha .. 56
" M. Houdini, J. Machado 58

8º PAREO — às 17,40 horas — 1.300 metros — Cr$ 220.000,00. — (Variante) — (Betting).

ks.
1—1 Preciosa, A. Hodecker 57
2 Blondie, O. Machado 57
2—3 Nadinha, F. Pereira Fº 57
4 Risha, M. Niclevisk 57
3—5 Zingarella, A. Ricardo 57
6 Tetela, C. A. Souza 57
7 Garapa, I. Souza 57
4—8 Rosalba, A. Barroso 57
9 Clove, J. Portilho 57
10 Novata, A. Ramos 57

Pausa nos matinais

Enquanto seus pupilos não galopam, treinadores e jóqueis estão sempre reunidos em grupos num alegre bate-papo discutindo geralmente as barbadas das próximas corridas. — Num dêstes momentos foi feito êste flagrante. Nêle aparecem, Armando Rosa, Elbio Caminha (Pelau), José Portilho, W. Mazala, Nélson Gomes e Domingos Moreno

Diario Carioca

15 CRUZEIROS

Sexta-feira, 3 de maio de 1963

Desconhecidos assassinaram o operário com três tiros: jôgo

O operário José Fernandes do Carmo, foi assassinado com três tiros de revólver, calibre, 38, na madrugada de ontem, quando passava pelo Largo do Camboatá, em Deodoro. Antônio Fernandes do Carmo, irmão de José, que acorrera em seu auxílio, também recebeu dois balaços nas costas, estando internado em estado gravíssimo no Hospital Carlos Chagas.

Momentos antes da cena de sangue, José Fernandes estava, juntamente com outros colegas, jogando "palitos", no Largo do Camboatá, quando ali apareceram dois indivíduos que tentaram, por fôrça, entrar no jôgo. Como fôssem desconhecidos, não puderam participar, havendo alteração entre os presentes.

QUERIAM JOGAR

José Fernandes do Carmo, juntamente com mais alguns colegas reuniram-se, na noite de anteontem, no Largo do Camboatá, onde ficaram jogando "palitos" até alta madrugada. O jôgo corria tranqüilamente, uma vez que o local não é policiado, quando surgiram dois indivíduos. Um dêles de côr preta e o outro mulato, que tentaram entrar também no joguinho. Como fôssem estranhos, os demais participantes da roda não permitiram a entrada dos dois elementos. Nessa ocasião houve séria altercação entre José Fernandes do Carmo e os desconhecidos.

FORAM BEBER

Após o bate-bôca, os dois desconhecidos se retiraram para um bar existente nas proximidades, onde ficaram bebendo. Altas horas da noite José retirou-se para a sua residência, na Estrada do Camboatá, 2.415, para jantar, onde iria encontrar-se com seu irmão Antônio.

Os dois irmãos jantaram e resolveram sair novamente, quando se dirigiram para o Largo do Camboatá. Todavia, Antônio encontrou-se com um amigo e ficou conversando, enquanto José seguiu em direção àquele largo.

BRIGA E CRIME

José passava pelo Largo do Camboatá, quando foi chamado pelos dois indivíduos que, horas antes tentaram entrar no jôgo. Entre os três homens houve séria altercação, ocasião em que entraram em violenta luta corporal. Apesar de numèricamente superiores, os dois indivíduos sacaram de suas armas e desferiram três tiros contra José, que caiu morto.

Ouvindo os disparos, Antônio correu em socorro de seu irmão, sendo recebido a bala pelos desconhecidos. Antônio foi atingido por dois balaços nas costas, sendo removido às pressas para o Hospital Carlos Chagas, onde ficou internado em estado gravíssimo.

POLICIA

O assassinato de José, bem como a agressão sofrida por Antônio, foi comunicada às autoridades policiais do 31.º Distrito Policial, onde estava de serviço o comissário Aladir, que fêz remover o corpo de José para o Instituto Médico Legal, encetando diligências para a identificação e localização dos dois criminosos.

Industrial esfaqueou servidor da L. Urbana

O funcionário do Departamento de Limpeza Urbana, Floriano Evangelista de Araújo (casado, de 31 anos, Rua Cosmo, 943, casa 11), foi internado na madrugada de ontem, no Hospital Carlos Chagas, apresentando um ferimento penetrante na região mamária esquerda, produzido por faca.

O servidor em companhia de alguns amigos, naquela mesma madrugada parou em frente ao número 525 da Rua Quiriri, residência do industrial de café Mário Marqueseno (casado, de 32 anos), onde passaram a proceder de maneira inconveniente.

PROTESTOU

O dono da casa ao ouvir os ruídos que partiam do meio da rua procurou verificar o que estava ocorrendo indo até ao portão ocasião em que notou o mal procedimento do grupo de homens. O industrial fêz ver então que ali era uma casa de família e que deveria ser respeitada.

Um dos componentes do grupo passou a maltratar o industrial com palavras de baixo calão. Percebendo que os componentes estavam ficando exaltados o industrial retirou-se para o interior de sua casa. Para surprêsa sua os elementos invadiram a sua residência a fim de massacrá-lo.

Generalizou-se então o pânico entre os familiares do industrial que saíram para a rua aos gritos de "socorro" enquanto a turba de marginais invadiam a casa dispostos a liquidar o industrial. Mariano correu até a cozinha da casa munindo-se de um facão voltou à sala e desferiu um golpe indo atingir ao funcionário, em pleno peito.

RECONHECIDO E PRESO

Os companheiros da vítima vendo-o caído em meio a uma poça de sangue trataram de providenciar socorros solicitando uma ambulância do HCC. Posteriormente compareceram à delegacia onde pretendiam apresentar queixa.

Por coincidência ali também se encontrava o industrial com a mesma finalidade. Reconhecido pelo grupo de desordeiro o industrial foi prêso e autuado em flagrante e metido no xadrez em companhia de seu cunhado, Mário Pinto de Carvalho Filho, que também tomara parte na briga.

Prêso após o assalto

O assaltante a mão armada Jailton Velasco Barreto, (solteiro, 18 anos, residente na Rua José da Mota, 550, Casa IV), está recolhido ao xadrez do 31.º Distrito Policial, acusado de ter roubado a caixa de féria contendo Cr$ 12 mil da agência da estação de Ricardo de Albuquerque.

O meliante, aproveitando o racionamento de luz naquele bairro suburbano, armou-se de um revólver e obrigou o agente Júlio Ribeiro, daquela estação a entregar-lhe a quantia de Cr$ 12 mil, produto da féria daquela estação.

Praticado o assalto o meliante abandonou o local, sempre empunhando seu revólver, desaparecendo na escuridão. Posteriormente o marginal foi prêso quando passeava tranqüilamente pela estação de Pavuna, por dois guardas ferroviários, que já haviam sido avisados do roubo na estação.

Assaltante capturado

Os detectives Elimo, Rubens, Dionísio e Gonzaga, após vários dias de trabalho conseguiram deter o indivíduo Jurandir Soares Ramos, que juntamente com mais dois comparsas, assaltaram o cabo Wilson Alves Segundo, comandante do destacamento Policial do Morro de São Carlos, de quem tomaram um revólver da corporação. Os comparsas de Jurandir são os marginais "Cabeção" e "Sambariquim" que continuam evadidos. Durante o assalto, Jurandir, vendo que o militar estava subjugado preparou vários cigarros de maconha e fumou-os na presença do policial, atirando a fumaça em seu rosto. Jurandir, ao receber voz de prisão, tentou reagir, sendo, todavia, dominado. Na foto, o assaltante quando era ouvido no 8.º Distrito Policial, onde foi reconhecido pelo militar assaltado

Casa desabou e vitimou o menor

O menor Ivanildo Frias Rabelo (12 anos, filho de Benedito Frias Rabelo, residente no Morro do Juramento, barraco n.º 15), foi ontem, medicado no Hospital Getúlio Vargas, em virtude de ferimentos que recebera, em conseqüência de um desabamento ocorrido na Avenida Automóvel Clube n.º 2.001, na ocasião em que ali fôra para ajudar seu pai, nos trabalhos de construção de uma casa para residência.

Para não deixar o menor, ontem, no morro onde reside, por não haver aula na escola que freqüenta, resolvera o sr. Benedito levá-lo, para ajudá-lo na obra do imóvel de propriedade do sr. Apolinário Antônio Corrêa, 31 anos, comerciário, que se encontrava ausente do local.

ZÊLO PELO FILHO

O sr. Benedito Frias Rabelo, informou que o menor possui temperamento irrequieto, daí não poder deixá-lo em casa nos dias que não tem aula, pois fica passeando pelo morro, o que lhe causa grande preocupação, daí levá-lo para o trabalho. Em conseqüência do desabamento, o menino sofreu ferida contusa na região frontal e na zona parietal esquerda. O 29.º Distrito Policial registrou o fato.

Atirou na espôsa e matou-se

Após violenta discussão, por motivos fúteis, João Vicente Gama, abastado comerciante de Barra do Piraí, desferiu três tiros contra sua própria espôsa, Ilza Guimarães Gama e, em seguida matou-se com um tiro na cabeça. O fato ocorreu no interior da residência do casal, na Rua Santo Antônio, 125, e Ilza está internada no Pronto Socorro local, em estado desesperador. O casal deixa quatro filhos menores sendo o fato comunicado às autoridades policiais de Barra do Piraí.

Teria abatido a mulher e está negando o crime

Continua no Instituto Médico Legal, o corpo da costureira Ana América da Silva, encontrada morta, na esquina das ruas Uranos com Piacó, onde residia no número 76. Ao lado do cadáver estava João Francisco de Sousa, amante de Ana América, que êle afirma ter tentado o suicídio no interior da residência indo morrer no local onde foi encontrado, antes de receber qualquer socorro médico.

Apesar de interrogado durante várias horas, João Francisco de Sousa continua negando a autoria do crime, afirmando que a mulher se matara no interior da residência, durante uma crise de nervos. Todavia, depois do exame pericial, realizado pelo perito Thiers, não foi encontrado qualquer vestígio de pólvora nas vestes de Ana América, o que vem indicar o tiro foi disparado a distância.

SISTEMA NERVOSO

Interrogado pelo comissário Paulo de Barros, de serviço no 21.º Distrito Policial, João Francisco de Sousa informou que conheceu Ana América há cêrca de seis meses, quando passaram a viver maritalmente na casa 76, da Rua Piacó. Tudo correu normalmente, todavia, afirmou João, a mulher passou a reclamar da vida e queixar-se de que estava com o sistema nervoso abalado.

Relatou ainda que, anteontem, Ana América estava costurando na sala de jantar, quando de repentinamente levantou-se e, após apanhar os retratos dos seus filhos, bem como as certidões de nascimento, dirigiu-se ao quarto, onde desferiu um tiro no peito. Correndo aquele cômodo, João Francisco foi encontrar Ana América em meio uma poça de sangue.

MORREU

Explicou ainda João Francisco.

Interrogado ininterruptamente durante várias horas, João Francisco veio a cair em várias contradições, não sabendo explicar detalhes importantes sôbre a morte de Ana América. Por essa razão, continua sendo mantido prêso no 21.º Distrito Policial, uma vez que foi detido em flagrante.

Bebê foi encontrado no matagal

A doméstica Orquídea Postenfor Carmilo (casada, de 33 anos, residente na Rua Pereira Leitão, 15), quando passava, na manhã de ontem, pela Estrada do Portela, em Madureira, teve sua atenção despertada para o chôro de uma criança, que partia de um terreno baldio ali existente.

Dirigindo-se ao local de onde partia o chôro da criança, a doméstica foi encontrar um recém-nascido jogado próximo a um formigueiro. Imediatamente a doméstica levou-o ao Hospital Carlos Chagas, onde a criança foi internada na creche daquele nosocômio. O fato foi comunicado ao 29.º Distrito Policial.

Diário do Forum

'Nordeste Sangrento' vai sair de cartaz

Foi cassada pelo desembargador Vicente Faria Coelho, presidente do Tribunal de Justiça da Guanabara, a medida liminar concedida pelo juiz Aristóteles Rodrigues Pires, da 7.ª Vara da Fazenda Pública, à emprêsa cinematográfica Produtos Unidos de Filme (PUF), para exibir o filme nacional «Nordeste Sangrento». Anteriormente, a emprêsa requereu mandado de segurança contra o ato do chefe de Censura do Estado, que censurou e quis executar cortes em determinadas cenas da película, alegando existirem expressões e palavras atentatórias ao moral dos expectadores. O magistrado acolheu a tese da Procuradoria do Estado, cujo pedido deferiu, sob fundamento de que o filme em questão não pode ser apresentado ao público. «Nordeste Sangrento», está sendo exibido em diversos cinemas da cidade, agora com esta medida, deverá sair de circulação.

XXX

Daniel Claudio de Melo, ladrão de automóvel, foi condenado pelo juiz Orlando Mendonça Moreira, titular da 6.ª Vara Criminal, a 2 anos de reclusão e 2 mil cruzeiros de multa. O meliante em 24 de fevereiro do corrente ano, foi prêso em flagrante quando se encontrava no interior do carro placa GB 1-26-11, estacionado na esquina das ruas Coelho e Castro e Edgarde Gordilho. O veículo foi roubado, quando estava estacionado na Rua Uruguaiana com Presidente Vargas, tendo em seu interior a caixa de ferramentas e diversos objetos, que foram guardados na Rua Alexandre Mackenzie, onde aguardavam oportunidade para serem vendidos. Depondo na Justiça, o acusado alegou que fora convidado por Geraldo de tal, sem que êle conhecesse, e que o estava esperando, porque o mencionado amigo saíra para vender um pneu, dizendo, textualmente não saber que o carro era roubado.

XXX

A Firma Prolar S. A. vai requerer no dia de hoje, para distribuição em uma das Varas da Fazenda Pública Estadual, vistoria «ad perpetuam rei memoriam» parcial, no Estádio do Maracanã e suas dependências, pedindo a citação da Administração dos estádios da Guanabara, com sede na Rua Professor Eurico Portela, portão 18, na pessoa de seu presidente. Alega que em 4 de novembro de 1960 e em 29 de abril do mesmo ano tornou-se empreiteira das obras, em continuação ao acabamento das dependências do Estádio, por fôrça de contrato, no prazo de 180 dias o primeiro e o segundo de 60 dias, para término das obras. Ambos os têrmos aditivos descreviam os serviços e obras a serem executados, com os respectivos preços. Diz a firma empreiteira que a ADEG, procedeu obras modificativas das anteriores feitas por ela, desfazendo as suas primitivas. Para evitar incertezas levantadas quanto à lisura de suas atividades, em relação às obras contratadas, é que requereu a referida vistoria, para salvaguardar sua reputação profissional.

XXX

O juiz Orlando Mendonça Moreira, da 6.ª Vara Criminal, sentenciou dois elementos por porte indevido de maconha. O primeiro, João Evangelista de Sousa, foi condenado a 4 anos de reclusão, 2 mil cruzeiros de multa, porque em 5 de fevereiro do corrente ano, encontrava-se em atitude suspeita em frente ao n.º 137, da Rua Frei Caneca, quando foi abordado pela Polícia. O acusado portava uma pasta que ao ser solicitada a revista, jogou a pasta em cima dos policiais, empreendendo uma fuga logo adiante. Ao abrir a pasta foi encontrado no seu interior dez pacotes, muito bem confeccionados, parecendo conter mate para importação. Aberto o pacote, em seu interior foi encontrado a maconha. Outro a ser condenado foi Valdecir Arruda de Farias que na data de 5 de fevereiro, dêste ano, quando em atitude suspeita, na Favela do Esqueleto, foi detido e ao ser revistado foi encontrado em seu bôlso um cigarro de maconha. Depondo na Justiça disse o meliante, que tem diversas passagens pela Polícia, que era a primeira vez que portava a erva, e, devido a ouvir falar de suas propriedades diversas, a título de experiência a tirar suas próprias conclusões. Ver o efeito que causava. O magistrado condenou Valdecir a 1 ano de reclusão e 2 mil cruzeiros de multa.

XXX

O juiz Pedro Ribeiro de Lima, que terminou suas férias, sendo transferido da 9.ª Vara Criminal para a 24.ª, a fim de ser efetivado nesta última como juiz titular, onde pela primeira vez, atuou como magistrado. Ao despedir-se da 9.ª Vara, teceu elogios aos seus funcionários, apontando o espírito de ordem e capacidade organizadora, a constância e proficiência do seu esfôrço, notadamente na tarefa estafante dos interrogatórios e sumários, além da reunião a qualquer momento para atender a presteza do serviço e pelo pontual desempenho das funções que lhes cabiam para regularidade do expediente. Citou desde o escrivão aos serventes.

Venezuelano e japonês vítimas do "suadouro"

O nipônico Yohiro Yamaguchi, funcionário da firma "Usiminas", sediada em Minas Gerais, apresentou queixa às autoridades do 13.º Distrito Policial, afirmando que fôra furtado em US$ 220, 180 "travelers-cheque", 7 mil "yens" e Cr$ 5 mil, quando se encontrava com uma jovem no interior do apartamento 903 do prédio 1032 da Avenida Copacabana, onde foi prêso o anormal Djalma de Sousa Barbosa.

Momentos após à diligência naquele apartamento, que Djalma afirma pertencer ao "travesti" "Marta Rocha", compareceu ao 13.º DP o venezuelano Georg Josep Strauchmaunam para comunicar que também fôra vítima do chamado golpe do "suadouro", ocasião em que fôra despojado de alguns cruzeiros.

DILIGENCIAS

O comissário imediatamente entrou em diligências e em companhia dos lesados dirigiu-se ao prédio indicado pelas vítimas. Em lá chegando aquela autoridade deteve o porteiro do prédio, Vicente Ribeiro Sobrinho solteiro, de 30 anos, residente na Rua Figueiredo Magalhães, 1590, apto. 101 fundos.

Depois de interrogado, o porteiro apontou o apartamento 903, como sendo o local onde o anormal conhecido por "Marta Rocha" cujo nome verdadeiro é Mauro Vieira da Silva, furta os incautos que ali vão em companhia de mundanas. "Marta Rocha" foi pivô de um crime de morte recentemente ocorrido, em que perdeu a vida o marginal conhecido pelo vulgo de "China", abatido com vários tiros de revólver.

Indo ao apartamento indicado pelo porteiro o comissário deteve no seu interior o anormal Djalma de Sousa Barbosa (solteiro, de 19 anos, mais conhecido pelo vulgo de "Marlene"). Interrogado, Djalma negou qualquer participação no "suadouro" afirmando que estava ali em visita a "Marta Rocha" de quem é "colega".

A história contada pelo anormal não convenceu àquela autoridade que o conduziu à delegacia onde "Marlene" será severamente interrogada, a cêrca de vários outros "suadouros" que vem se repetindo com certa freqüência naquele bairro. Também o porteiro foi levado ao DP e metido no xadrez.

Delegado tentou matar prefeito e familiares

VITÓRIA DA CONQUISTA — (Bahia) — Instigado pela espôsa, o delegado de Polícia, sr. Ilídio Rodrigues de Oliveira, em exercício, alvejou com seu revólver o ex-prefeito Date Vadi e, em seguida, disparou sua arma contra o atual prefeito Julizar Davi. Tudo redundou de um atrito entre o escrivão de coletoria local, sr. Nivaldo Braga que, em companhia do seu cunhado Agenor Monteiro, agrediram o sr. Gutemberg Davi, irmão do atual prefeito.

A interferência do prefeito, contribuiu para que os brigões desistissem da luta e se retirassem para suas residências. O delegado — segundo informações — sentindo-se diminuído em sua autoridade, pois, à simples interferência do prefeito acabara com a briga, resolveu, em ato premeditado e insuflado pela espôsa baleá-lo, quando já se encontrava de costa e conversava com grande número de populares. Em conseqüência, saíram, também, feridos a espôsa do prefeito e seu irmão Julizart Davi.

O delegado Ilídio Rodrigues de Oliveira, encontra-se foragido — admitindo-se no local — que tenha conseguido para empreender sua fuga, o apoio do comandante do destacamento. Enquanto isso, o ambiente nesta cidade, é considerado insustentável, e a família Davi, está procurando evitar de permanecer aqui, temendo novas represálias.

A agressão, iniciada pelo delegado, visando primeiramente, o ex-prefeito Date Davi e o atual prefeito da cidade de Jacaraci, sr. Julizart Davi, sua espôsa, a professôra Olga Davi e um seu irmão, Gutemberg Davi, teve repercussão na Assembléia Legislativa, tendo o deputado Raimundo Reis, denunciado a covarde agressão, pedindo providências das autoridades baianas. (Transpress-DC)

Locomotiva matou menor

Faleceu ontem, quando dava entrada, no Hospital Getúlio Vargas, a menor Maria José Andrade Vieira (11 anos, filha de Antônio Andrade Vieira, estrada Engenho da Pedra, 490 — apart. 202 — Olaria), colhida na passagem de nível, localizada em Bonsucesso pela locomotiva, prefixo .... PM-22, de n.º 2.136, da Leopoldina, conduzida pelo maquinista Matozinho José Morais.

A menina, fôra recolhida no local em estado desesperador, pois sofrera traumatismo do crânio encefálico e ferida contusa na região frontal, além de contusões e escoriações. O caso foi levado ao conhecimento do 21.º Distrito Policial.

Assassino do lavrador procurado pela polícia

As autoridades policiais de Magé estão diligenciando no sentido de localizar e prender o indivíduo Sebastião Pereira (solteiro, de 24 anos), que na noite de anteontem, assassinou com uma facada no coração o seu próprio tio, o lavrador Geraldo Mariano da Silva (casado, de 42 anos).

O crime ocorreu na Fazenda Segrêdo, no Distrito de Guapemirim, naquele município, onde ambos residiam. O homicídio sòmente chegou ao conhecimento da polícia local horas após ser praticado através de um dos filhos da vítima. Imediatamente o delegado José Albuquerque encetou digilências para prender o acusado sendo, porém, inútil o seu esfôrço.

BEBEDEIRA E CRIME

Nas diligências preliminares feitas pela polícia, foi apurado que o criminoso antes de praticar o crime andara bebericando pelos bares das redondezas. Apurou ainda a polícia que a vítima necessitou fazer uma viagem a Magé e não comunicou êste fato ao seu sobrinho.

Sebastião ao tomar conhecimento da viagem do tio, exasperou-se, pois pretendia que êste fizesse algumas compras naquele município. Enraivecido Sebastião passou a bebericar pelos bares das redondezas, aguardando o regresso do tio.

Ao retornar à fazenda, Geraldo foi logo interpelado pelo sobrinho que em tom grosseiro passou a taxá-lo de mentiroso. Surgiu então forte discussão entre ambos, que culminou com o covarde crime de morte.

O homem que sabe demais

EXCLUSIVO PARA O DC

Dos Arquivos Privados do ex-Diretor do Gabinete de Pesquisas Científicas da Polícia Civil do Rio

Fechamento do Clube Militar

A solidariedade que a diretoria do Clube Militar dera ao marechal Hermes Rodrigues da Fonseca prestigiando-o a propósito do telegrama que passara ao coronel Jaime Pessoa, comandante da 6.ª Região Militar, desagradara sobremodo ao govêrno. Por sua vez as reuniões constantes que lá se realizavam de oficiais, sócios do Clube, discutindo a situação política e rodeando o morechal de tôda simpatia e aprêço estavam criando para o govêrno uma situação que se agravava dia a dia. Foi nesta emergência que Epitácio Pessoa, de comum acôrdo com Joaquim Ferreira Chaves e Pandiá Calógeras, respectivamente, ministros da Justiça e da Guerra, resolveu dar um golpe decisivo na situação.

FECHAMENTO DO CLUBE

Para restabelecer a calma indispensável, maximé às vésperas dos festejos do 1.º centenário da nossa Independência, quando se anunciavam visitas de vários chefes de Estado, só uma providência acudia ao govêrno — o fechamento do Clube Militar. Foi então que Epitácio lembrou-se da Lei n.º 4.269, de 17 de janeiro de 1921, que dispõe sôbre a dissolução das sociedades civis que incorram em atos nocivos ao bem público. Lei de repressão ao anarquismo.

Baseado nela foi baixado o decreto n.º 15.453, de 1 de julho de 1922, determinando o fechamado do C. Militar por 6 meses. Decreto longo assim terminava: Considerando que o C. Militar é uma associação civil, embora formada por militares; Considerando que, seguindo o art. 12, da Lei n.º 4.269, de 17 de janeiro de 1921, o govêrno pode ordenar o fechamento, por tempo determinado, de associações, sindicatos e sociedades civis quando incorram em atos nocivos ao bem público. Resolve mandar fechar o Clube Militar pelo prazo de seis meses, a contar desta data, e proibir-lhe o funcionamento, salvo no tocante ao serviço especial de assistência para o qual, entretanto, não poderá ser convocada nenhuma assembléia geral". O decreto tinha o referendo de Joaquim Ferreira Chaves, ministro do Interior e Justiça.

O ATO

Às 10 horas da manhã, de 2 de julho, compareciam à sede do Clube Militar o sr. Francisco Eulálio do Nascimento e Silva, 3.º delegado-auxiliar e José Ferreira Cardoso, delegado do 5.º Distrito Policial a cuja jurisdição pertencia a referida associação. Iam dar cumprimento ao ato de fechamento do Clube. As autoridades foram recebidas pelo subdiretor do Serviço Geral, 1.º tenente do Exército, Roberto Carneiro de Mendonça; primeiro-tenente Adir Guimarães e pelo sr. José Alves Pereira Nunes, administrador do edifício.

Pelo esvrevente Carlos Mendes foi lavrado o seguinte têrmo: 'Aos dois dias do mês de julho de 1922, nesta cidade do Rio de Janeiro, e na sede do Clube Militar, na Avenida Rio Branco, n.º 251, onde foram vindos os drs. Francisco Eulálio do Nascimento e Silva Filho, 3.º delegado-auxiliar da Polícia; José Cardoso, delegado do Distrito Policial, acompanhados por mim, Carlos Mendes, escrevente da 3a. delegacia auxiliar e servindo no impimento ocasional do escrivão, o 1.º tenente do Exército Roberto Carneiro de Mendonça, sub-diretor do Serviço Geral do Clube e diante das testemunhas Cesarino Paolelo, , 1.º tenente do Exército Adir Guimarães, Raul Gonçalves Ribeiro e do administrador do Clube sr. José Alves Pereira Nunes, pelo 3.º delegado auxiliar foi dito que, em cumprimento da ordem do desembargador chefe de Polícia declara fechado o Clube Militar pelo prazo de seis meses, a contar desta data, ficando proibido o seu funcionamento, salvo no tocante ao serviço especial de assistência para o qual não poderá ser convocada nenhuma assembléia geral nem aberto os seus salões, de conformidade com o decreto do poder executivo n.º 35.543, de 1.º do corrente mês e ano e para constar e ciência dos interessados mandou o 3.º delegado-auxiliar de polícia se lavrasse a presente ata por mim escrita e por todos assinadas, determinando ainda que dela se extraisse uma cópia que será entregue ao subdiretor do serviço geral do Clube, 1.º tenente do Exército, Roberto Carneiro de Mendonça"

Epitácio Pessoa

A VIOLÊNCIA

Era flagrante a violência e a desconsideração. Fechar o Clube Militar com base em uma lei de repressão ao anarquismo e por delegados de Policial No entretanto era conhecido o acordão n.º 455, do Supremo Tribunal Federal, de 31 de janeiro de 1901, que considerara ilegal o ato do ministro da Guerra, que mandara fechar o referido Clube, assegurando-lhe o direito de funcionar livremente. Foi voto vencedor o do ministro Américo Lôbo.

Epitácio Pessoa, ministro aposentado do STF, não podia ignorar esta decisão da alta Instância.

A SUBSORVIÊNCIA

Para agravar a crise e dar margem a outros movimentos de rebeldia a Câmara votou uma moção de apoio a Epitácio Pessoa pela prisão do marechal Hermes e fechamento do Clube Militar, proposta pelo deputado Sousa Filho, que, oito anos mais tarde seria assassinado em pleno recinto pelas suas atitudes intempestivas. Combateram e votaram contra a moção, entre outros, os deputados Joaquim Osório, Raul Alves, Otávio Rocha, Antero Botelho, Costo Rêgo, Francisco Rocha, Torquato Moreira, Pamphilo de Carvalho, Seabra Filho, Macedo Soares. No Senado fizeram-se ouvir os protestos de Vespúcio de Abreu e Irineu Machado.

A DIRETORIA

Recebendo comunicação oficial, por intermédio da polícia, do fechamento do Clube sua diretoria reuniu-se para tomar deliberações. Resolveu-se que a entidade mantivesse seus serviços de assistência e permitisse que continuassem a ter residência no edifício os oficiais que ocupavam vários apartamentos dos andares superiores. Cogitou-se, também, de impetrar ao Supremo Tribunal Federal um "habeas-corpus" contra o ato do presidente da República.

ILUSÃO

Fechando o Clube Militar por seis meses Epitácio Pessoa julgou que teria o resto do seu mandato em paz e que a posse e govêrno de Artur Bernardes se fariam calmamente. Iludiu-se.

TIMBAÚBA (Da equipe do DC)